新申報

本報定價 每份國幣叁元 每月國幣玖拾元
上海黃浦路十七號 發行所 大陸新報社

豫省日軍渡過黃河 先後攻佔鄭州許昌

並佔領京漢線要衝新鄭

（日本大本營發表）（五月三日十五時二十分）華北方面我軍部隊，對於渝方面系湯恩伯軍，於四月十八日渡過黃河及新黃河，開始進攻作戰，業於四月二十日佔領鄭州，復於五月一日佔領許昌，刻在繼續進攻中。

△同盟社三日河南前線電 十八日黎明，日精銳部隊在中牟附近渡過新黃河，急速向京漢線要衝新鄭肉搏進擊，二十一日黎明對於盤據新鄭之敵約五千名，猛加攻擊，切斷火線，在下午四時突然入城，於六時即完全佔領。

△同盟社二日大陸前線電 於四月十七日夜半，渡過大黃河日軍部隊之一部，一面擊破盤據於霸王城西南方高地之敵軍，一面乘程由黃河南岸地區西進，於二十一日上午十一時佔領要衝汜水，與攻佔滎陽，密縣之日軍各部隊相協力突破山嶽地帶，刻正於南方高地對頑強抵抗之敵軍跟踪追擊中。

△同盟社三日許昌電 日精銳各部隊由黃河敵前渡河，進攻渝第一戰區後，即隨處排除敵軍抵抗，而沿京漢線續行南進，二十八日已擁至敵新編第二十九師根據地許昌，二十九日已完成其包圍鐵環，於日陸軍機之協力下，自三十日拂曉起，開始總攻擊，敵新編第二十九師長呂公良曾令死守許昌，統率一萬兵隊，續行頑強抵抗，但不堪日空陸軍之猛攻，已陷於潰亂狀態，午後五時因日先遣部隊之突入西南一角，已陷於支離破碎，企圖向城外逃遁，然因遭受日精銳之砲火，而夜殲滅，呂公良暨其部下均戰死。

△同盟社三日東京電 華北方面日軍，於四月十八日，對於以黃河南方京漢路沿線為中心而盤據豫院兩省平原之渝軍中央兵團第一戰區副司令湯恩伯軍，毅然開始進攻作戰，旋即佔領京漢要衝之鄭州及許昌，刻正展續勢如怒濤之進攻，際茲在東部印度展開大規模之印度進攻作戰之時，中國大陸之日軍，復制敵之機先，採取大主導之攻勢，足見日軍堅強無敵之戰力，不僅渝方，即協約軍陣營亦引起極大之衝動。目前處於日軍攻擊前面之湯恩伯，係以豫省為中心之敵第一戰區副司令，同時又為配備於京漢路新黃河中間地帶之第十九集團軍司令官，最近且兼任豫魯蘇邊區司令官，其威望凌駕戰區長官蔣鼎文之上，其屬下兵團，以渝軍之鐵軍自任，在黃河及新黃河流域地帶待機中之日軍，為一舉擊滅湯恩伯軍起見，乃於四月十七日夜間，由中牟附近，又於十八日拂曉由鄭州北方地區，分別奇襲渡過黃河及新黃河，開始進攻，征服河濶一千公尺，流速三公尺之水流，一面立即突破敵軍既設之抵抗線，一面迅速進攻，二十日早已佔領鄭州，繼於五月一日佔領鄭州南方七十公里之許昌，爾後繼續勢如破竹之進攻，又日航空部隊與地上作戰採取緊密協力，同時並向漢中，寶雞，盧氏，西安，渠安等敵空軍基地進攻，連日收獲巨大戰果。渝軍今年初以來，被美國所煽動，自甘為美國對日抗戰之犧牲，而顯示蠢動之態勢。最近渝軍將由渝印空輸路運到之美式裝備，並特駐渝美空軍部隊，實行改編之增強，企圖對日反攻。然日方之主導攻勢，已予敵陣營以重大衝動，因此渝軍當局竟妄自推測，謂『日軍之進攻目標乃在攻擊重慶』，而暴露其恐怖心理。

緬當局決定 建立市政府

△同盟社三日仰光電 緬甸國政府對行政效力之普遍滲透至全國各地之方策，向在縝密考核中，現已決定再建市行政之具體策，以為該方策之一環，擬將緬甸全國除仰光以外，建立三十一市，又隨市政府之設立，分別派遣市行政官，為求市行政運營上得以圓滑進行計，由市組織市會，由市會中選出市會委員而任命之云。

社評

昂揚五四運動精神

中國的五四運動，到今日已有二十五週年了。這個新文學運動，不啻是歐洲的『文藝復興』，其含義之深，影響之大，在中國文化革命歷史上，是不可磨滅的一頁，歐美的新思想之得以傳入中土，都是自五四運動以後，才逐漸開展的，當時所標榜的民主與科學兩大主張，確實是救中國的良策。是以中國的經過了這一次的『思想轟炸』，震醒了幾千年的睡獅，粉碎了幾千年的封建，新興的中國乃由是而誕生，無疑的今日新文學及科學得有如是成績者，都是由五四運動而得來的。

不過時間歷了廿五年的五四運動，並未能如當日的預期所獲的成效也是事實，所以有人非之而謂中國並沒有得到五四運動之利益，反而受到它的禍害，如自文學革命以後，白話文招致各種歐美的自由思想及一切不合乎中國國情的主義，都約後傳入，頓使政治思想上發生不同的主張，因而引起內部的紛爭，國共戰爭，就是極明的例證，這樣的說法，乃似是而非之論，當五四運動之前，沒有此種運動，在專制政體剛推翻之後，轉入於軍閥政治的時代，青年能有此種大胆的熱情，堅強的意志，轟轟烈烈的幹出這一件空前的偉業，也就難能而可貴了，在大體上來說，是不如人意，可是在整個中國文化運動上，它是有不可磨滅的功績的。

事變以後的中國文化事業，顯然分為三種形式，也是三種內容。即重慶，中共與南京，思想既不同，主張即各異，然而總是停滯不前，沒有較顯著的展開，這一件極不幸的事，六七年來的文化，日日處於混化之中，日日都在摧毀之列，實在言之痛心，別的且不說，即以還都以後的情況而言，所謂文化運動，皆尋不出什麼有關者的進步，若必要說有，則是對於中日文化的溝通，比較的做了一點成績，但是很不能滿人意的，須待改進與努力的地方還多，所以我們提出了『昂揚五四運動精神』這一個口號。

五四運動的精神，有三點值得提說的，第一對不合理的舊的摧毀，第二對合理的新的建設，第三是吸人之長舍己之短。有了這三種精神，不但文化運動亦可以進步，即政治運動亦可以進步，用之今日的解放大東亞運動，還是可以進步的，它具備這三種進步的精神，所以有昂揚之必要，最近青少年團以學幹字運動努力以蕭清三毒為已任，其奮鬥精神，頗有賴於五四運動的精神，希望再從而擴大之充實之使別的一切民衆運動都能照着他們的實幹，苦幹，硬幹那麼中國的科學一定會有進步，中國的復興一定會成功，須知道今日中國不是五四時代那樣沉默，已經在舉起反英美帝國主義的大纛，為大東亞十億民衆爭自由的時代，全國在總動員之下，不能不為最後勝利而努力，那麼昂揚五四運動的精神，正是努力的一個必經過的途徑。

主席誕辰佳日 各地舉行遙拜儀式

△中央社三日南京電 和平運動之發軔，瞬逾四年，我最高領袖策劃國是，日理萬機，傾其心力於東亞新秩序以至於世界新秩序之建設，四年以來，已奠定復興中華保衛東亞之基礎，領袖此種宵旰勤勞救國救民之精神，舉國朝野，罔不深為感戴，而和平運動已成東亞復興之信念，惟數年來，領袖由於公忠謀國，心力交瘁，以致政躬違和，然自易地療養以後，健康已逐漸恢復，此實不僅中國之福，誠亦東亞之幸，世界之幸，茲者本年五月四日，恭逢領袖華誕之期，中樞及省市地方官民，日來紛紛函電祝賀，並舉行遙拜儀禮，以示崇敬，盟友各邦亦感賦電祝賀，具見舉國擁戴，瀛海推崇之摯情。

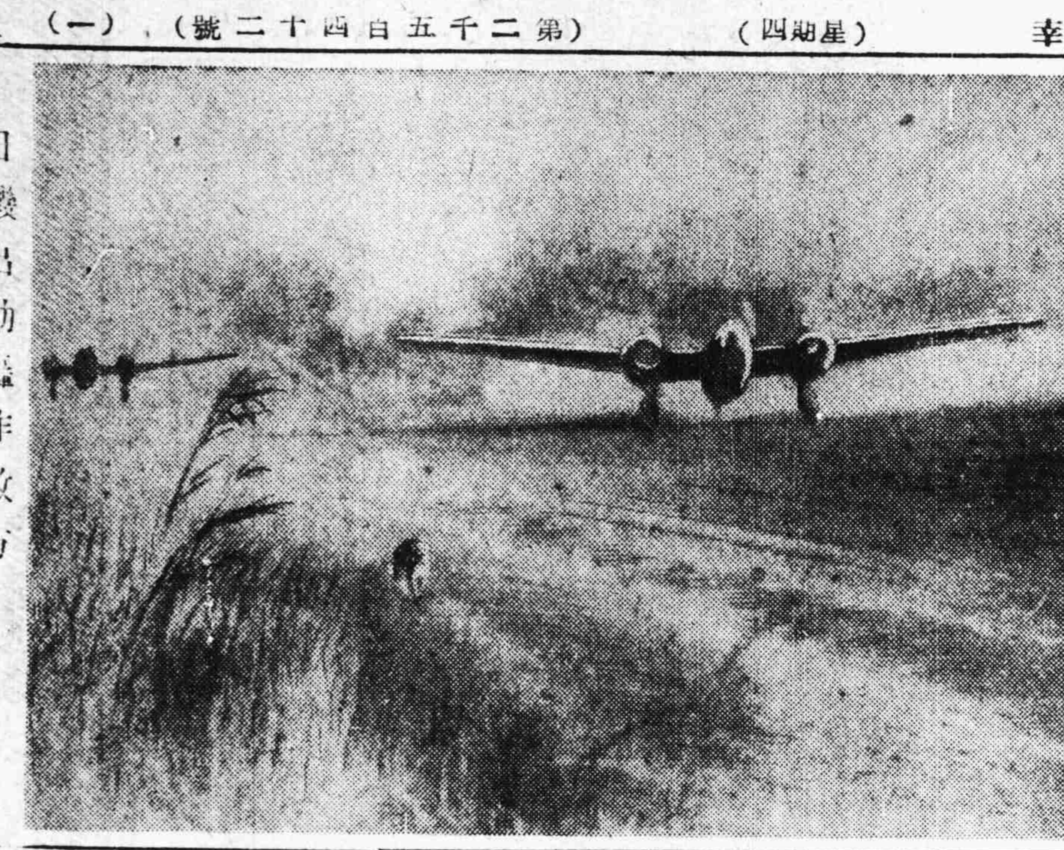

日機出動轟炸敵方

英沒落前最後掙扎

△中央社三日衛京電 英國聯邦首相會議，一日在邱吉爾司會下，隨實舉行，此次舉行之聯邦首相會議，或擬之為家族聚會，一團和氣，但事實則全然相反，恰如樹倒猢猻散，舟子失舵呼救，充滿悲慘險惡之空氣，英國負重大戰債，人的資源，全行涸竭，刻正走頭無路，而各自治領之動向，更加重英國之困難，蓋加拿大，澳洲，新西蘭，急援近美國，均有離心離德之勢，現加拿大化為美國之第四十九州，澳洲，新西蘭，則不僅化為美軍之一大軍事基地，且更於本年一月，締結坎培拉協定，確立自主獨立之新外交政策，在此種情勢下，英國無論戰爭勝利與否，戰後勢必淪為第三等國家，目下如不急謀振作，則其前途實不堪設想，日前英國之任命科羅斯頓為澳洲總督，已暴露其不放棄澳洲之慾，頃更召開聯邦首相會議，以強化聯邦各國之團結，防各自治領之脫離，而盡量利用其人力與資源，但各自治領於此次大戰中，徒負重責，不但未得實惠，反為英國犧牲，故自治領之輕視英國方面冠冕堂皇之提案，自在情理中，固然，老奸巨猾之邱吉爾，於表面上或行讓步，尊重各自治領之自主權，以取得自治領方面之好感，但問題非如是簡單，會議結果，終將毫無所成，現在美國勢力，深入澳洲及新西蘭，如英國強要各自治領對其矢盡忠誠，則英美間鴻溝將益深，兩國對立之勢將益烈云。

英自治領首相會議 開始討論軍事計劃

△中央社三日斯德哥爾摩電 據海通社訊路透社倫敦息，英帝國自治領首相會議，昨日會議討論之原則，為反軸心軍大規模進攻歐洲之準備，及與之相應的太平洋作戰計劃，現各首相均專注於研究目前戰事行為，並藉參謀人員之助，將攻歐計劃作密切而詳細之透視，澳洲首相寇丁與紐西蘭首相弗雷塞會分別報告太平洋戰事發展情形云。

敵企圖反攻科希瑪 日軍已予分別擊退

馬尼普爾擊落敵機多架

△同盟社二日印度前線電 被包圍於伊姆帕爾盆地之敵第四軍，其危機益告迫切，而敵防衛提馬普爾之迷夢，仍未醒悟，對於科希瑪方面企圖拼命反攻，二十五日傍晚，約四百名敵軍在科希瑪北方五公里之美雷瑪附近，祕密構築抵抗線，窺伺科希瑪北邊，當為日軍××部隊發現，於當日夜半，加以奇襲攻擊，予以擊退，又四六一高地四周之殘敵，亦賴××方面砲兵隊之支援，仍繼續蠢動，與確保山頂附近要衝之日軍間晝夜激戰，尤其該方面敵砲兵隊之集中砲擊，更形劇烈，擁有十榴，十五榴，十八榴等六十門，恃其一排砲擊逾百發之裝備，企圖藉火力之優勢制壓日軍，但日軍精銳毫不為意，將反攻之敵，逐次加以擊潰云。

△中央社三日仰光電 上月廿五日日軍於馬尼普爾溪谷上空空戰時，地上部隊於轟炸隊掩護下，一鼓擊落敵機十四架，其中計有DC三型機六架，是役收得極大戰果，日勇士無不稱快，是日向阿拉坎山脈上空飛行中之日戰鬥機隊，發見自伊姆帕爾方面向西南進攻之敵DC三型機四架，日機當見有機可乘，各機即分向敵機進擊，最初敵一機被擊墜，未幾又一機被擊墜地，其後日轟炸隊即棄敵更向敵戰鬥機群進擊，其餘二敵機乘隙即狼狽逃走，日機依計劃飛至拉拉巴隆車站上空，正確投彈，命中車站中心建築物後，日機安返防地，於歸途中，復與前曾被擊之敵DC3型機一架相遇，立即被日機一擊而命中使其墜地，是時敵主力機隊自西南方飛到，日機同樣予以射擊，正怒目伊姆帕爾方面復飛來一機，依其飛行姿態，似為敵空輸路交叉點連絡機，日機即由側面衝去，連發數彈，敵機即中彈墮入山谷中，是役計共擊落敵機十四架，日機全部安返原防。

△同盟社二日印度前線電 以提馬普爾為目標進擊之日印同盟軍與正焦燥而圖奪回科希瑪以救出第四軍團之英印軍所展開之攻防戰，目下正於提馬普爾道路之兩旁激烈進行中，其苛烈程度有與日俱增之勢，敵軍由提馬普爾方面陸續以有力機械化部隊向該道路上之布切赫馬四周增援，刻正竭力遏阻日軍之進擊，現各地續有殊死戰演出，其中尤以四六一號高地周圍之戰鬥最為慘烈，制壓該高地之日軍與于其四周布以堅陣之英印軍，於極近距離兩相對峙，敵軍二十八日於戰車數輛掩護下，擊破敵門之掩護下，曾圖迂迴至日軍陣地之後方，然經日軍斷然加以反擊，頓使其戰車四輛不能活動，而將其擊退，又日軍對自茲布雍方面向科希瑪北方侵來之敵百數軍，於二十八日薄暮果敢進行攻擊，予敵以重大打擊後，已將其擊退，刻正將全部敵軍之反攻企圖予以粉碎中，業已確保各戰略要點之日軍，目下正準備作一舉制壓提馬普爾之態勢，該方面之戰鬥已漸呈決戰化。

馬尼普爾侯國概觀

於印緬國境附近作戰中之日軍，次第攻破英美渝軍，而收獲偉大戰果，終於越過國境，直向印度國內進擊，與印度國民軍共同以阿薩密州之伊姆帕爾為目標，而開始堂堂之進擊，日軍進擊之阿薩密州附近與孟加拉州，皆在印度東方，北為山嶽地帶，南為平原，為米棉及其他物產出產較多之地，伊姆帕爾係馬尼普爾士侯國之首都，此士侯國亦有國王，乃一服從民意而施政之士侯之國，正如日本德川幕府時之各諸侯雖名之為國，而實非真正之國，英國政府以副王之名義，派有官吏駐此，副王可涉及軍事，經濟，租稅及其他一切之事務，國王僅確有虛名，其施政均依照副王之意為之。

英國更對此等士侯國每年制定很多之租稅，因之獲得黃金及物品，人民僅度其窮乏之生活，印度係人所共知之英領土及士侯國兩者合成之國。

英領共分十一州，士侯國約六百餘，故英人儘量使士侯國與士侯國間互相攻擊，以便達成其諸國國王不能互相聯合起而抗英之祕策。

士侯國於一七六二年，當馬尼普爾與緬甸戰爭時，為英軍侵入，故一切權利均為所奪，一八九〇年兄弟之國王間相互起鬨，英國偏袒一方面援助之，使其不得不服從自己之指揮，

其後因英國派遣之官吏，過於嚴厲，為馬尼普爾人所殺，故英人以此為良機，而藉口保護官吏，開始進駐軍隊，自此無異於英國之領土，而國王亦因之僅存虛名而無實際矣。

前次大戰時，英國由馬尼普爾帶往歐洲二千餘人，使彼等做勞苦之工作，因此馬尼普爾始有反英運動之發生。

中南太平洋各島嶼日軍 擊落毀敵機廿二架

△同盟社三日中部太平洋基地電 敵大型機四十八架及中型機十二架，曾於二十六日晨攻擊波納貝島，於二十七日晨攻擊托拉克島，於三十日晨攻擊美軔雄島，該地日部隊當即邀擊，擊落敵B24型，B25型戰鬥機等合計五架。日機自炸者一架。

△同盟社二日中部太平洋某基地電 三十日上午有敵大型轟炸機二十架，戰鬥機十二架之編隊來襲美軔雄島，該地日軍部隊當即邀擊之，將其二架擊落，日方損害輕微。

△同盟社二日南太平洋××基地電 二十八日晝間新幾內亞之魏助方面敵B24型機七架來襲日戰鬥機隊予以邀擊內二機遭受重創而遁，日方全無損害。

△同盟社二日南太平洋某基地電 二十八日曾有敵機十三架之編隊來襲有經卑爾島之布加地區，該方面日軍部隊當即對之邀擊，獲將敵機二架擊落之戰果，日方損害毫無。

△同盟社二日南太平洋××基地電 敵之拉伏爾空襲依然極端熱烈，三十日敵機約百七十架來襲日方所在部隊加以邀擊當即擊落敵機六架，擊毀五架日方受害則甚微輕。

努力奉行對華新政策 協助國府積極強化

谷大使在滬對記者談述

△本報訊 盟邦日本外交界名宿谷正之氏自繼重光氏出任駐華大使後，對日本新政策之推行及協力強化國民政府不遺餘力，中國朝野均寄以熱烈之期待，蓋谷氏不僅在大東亞戰爭中努力促進中日兩大民族之緊密提攜，且對中國之獨立完整加以重大之援助，今次谷大使因要公蒞滬，特在百忙中於昨（三）日下午五時半假百老匯大樓接見本市中國新聞記者團代表，谷大使，御黑色西服，魄魁梧，態度端莊，率同隨員大使館岸情報部長，清水書記官等蒞席，由大使館上海事務所松平情報部長介紹與記者相見，首由谷大使發表感想，對中國政治經濟問題，日趨明朗表示欣慰，次就記者團提出之各項問題予以懇切之解答，茲將谷大使發表談話分誌如次：大使自稱，本人自去年五月來華就任，迄今將屆一年，在此短短之任期間，本人除努力奉行對華新政策外，復協力國民政府積極強化，最近以還，本人深感快者，即汪主席閣下雖因病離京赴日本療養，但國民政府自代主席以下各幹部人員均努力工作不懈，一則因感於主席閣下，再則因感責任更為重大，本人目覩幹部諸君之努力與決意深感欽佩。

改善上海市政 空氣日趨明朗 在政治方面，因最近國府本身日趨強化，精神方面更覺朝氣蓬勃，蓋國府人事制度均已適應戰時體制，行政機構力求簡單強化，各項重要工作均着實實行，又如諸君所熟知者，中國經濟政治中心之上海，政治上之改革尤為可觀，若市府重要幹部之更換，採用人才主義，每一部門均以專門人才主持，最近更組織民意機關，因在目前經濟困難之狀態下社會情形較為複雜，民意機關之設立即在疏通官民之意見與感想，消除官民之隔膜，以完成上情下達，下情上達之任務，故基於此種需要乃成立市政諮詢委員會，內部委員人選聞均屬本市各界領袖及聞人，將來必能代表全市民之意見，或可謂全國人民之意見，此種現象即市民生活上需要之表現，該會委員當能以公正之立場，對市政當局之諮詢，且可建議各種主張，其名目雖屬諮詢委員會，其實際之責任當在諮詢以上，深信如該會各委員能真正代表民意努力苦幹則改善市政之各種問題必可迎刃而解，目前上海市政已達上改善之途，空氣日趨明朗，本人深引為愉快。

增加工業生產 日當竭力支援 其次為經濟方面，關於經濟之種種問題，汪主席閣下過去曾發表三大政策，最重要者為增加生產，國府當局對戰時增產問題已加以密切注意，如棉花米糧之具體增產計劃業經決定，並下最大決心努力以赴，華中及上海方面停頓中之工廠，擬利用作為工業品及日用品等輕工業製造廠，以增加生產，此項計劃已由國府實業部及關係方面切實考慮中，且將有具體之決定，如中國在經濟方面有良好之成就則政治必能趨於完善之境地也，且中日兩國在共同努力完成大東亞戰爭之時期，互相協力，以是對開發工廠振興工業出品一項日本實為其所有協助中國，至如何協力工業復興之計劃，雙方正在縝密研究中。最近日本實業界巨子小倉正恒先生來華出任經濟最高顧問，以其豐富之經驗學識謀中國實業發展，且此次來滬與中國實業界領袖交換意見，故吾人對小倉氏將來協力上海工業發展寄以莫大之期待，目前為中日兩國同心協力共謀上海經濟發展之最好時機，本人對中國經濟光明之前途極為興奮。

撤廢治外法權 業已逐步實行 最後谷大使對記者叩詢之各項問題懇切解答如下：（一）盟邦撤廢在華治外法權何時全部實現。（答）關於撤廢治外法權一節，原則上早經兩國當局決定，日本方面希望能迅速予以廢除，最近業已逐步開始實行，例如日僑課稅問題即為實行撤廢治外法權之一部份，至於治外法權於何時全部撤廢完了，則尚在日本與國府當局協力下，研究與準備中，其確定之日期尚不能發表。（二）盟邦軍管理工廠何時全部發還。（答）軍管理工廠在中日兩國共同戰爭中為作戰上之必要措置，其發還問題當視作戰情形而定，本人不便奉答。（三）最近民生物價問題日趨嚴重，敢向大使以盟邦之立場如何協力安定民生以增加中國參戰力量。（答）關於此項問題本人在感想中亦曾提及，即日本竭其全力協助中國增加生產，同時對於物價經濟及有關民生諸問題，當亦予以協力，設法解決之。（四）聞日本政府有於短期內貸款中國，以增強戰時經濟力量，其數量並較歷來借款為大，未悉日本方面有否決定具體計劃。（答）日本政府於歷來中國方面希望貸款時均作種種援助，以往若干次之貸款當為諸君熟知，如將來中國方面需要大量借款時日本政府決予援助，惟目前所謂具體計劃則尚無決定（五）日僑之課稅問題（答）日僑之課稅完全依照中國官廳之通告實行繳納，自實施此項法則後已有二次依然通告實行納稅，一切情形均極良好云，至此全體記者在熱烈之空氣中向谷大使致敬後即行辭別云。

日本全國精誠團結 必能完成聖戰使命

菲特使阿基諾撰文闡述

△同盟社三日東京電 菲島特派大使阿基諾氏，於四月三十日離東京時，將勾留東京二星期內所觀察之日本真面目，操作左列一文，投寄本社。

我先將日本認為偉大之『對照的國家』（COUNTRY OF CONTRAST）。就自然及風景而言，有聳立雲霄之巨木，亦有栽植於盆中之小樹，有室宿之近代橋梁亦有木造之純粹日本式之橋，換言之，在日本過去與現在混然融合為一體，且東洋之傳統與西洋之文化精粹，巧妙織成一起，其間毫無不自然與不調和之痕跡。相信此乃為日本研究精神之祕訣。日本之後方生活極為平靜。誠然日本國民日常生活，似有不自由之現象，但夜中市街却頗安靜。此種姿態亦令吾人深感日本舉國實為大東亞民族解放之聖戰而奮鬥是以日本國民人人使前線將士無後顧之憂其各人僅埋首於職務之狀態，實堪驚嘆。衣勞動服精神健旺在工廠作工之婦女，穿軍服戴戰鬥帽產業戰士之緊張風貌，在靖國社前禮拜之遺族，深感惟有此種始能克服長期困難達至最後。日本國民對於戰爭具有如此堅強期望者，大概由何而產生？此蓋因有他國無與倫比之優良家族制度不勝誤暴之至，日本以如此之各家族為單位，尊敬一天萬乘之君，形成強固之一大家族，此為日本自豪者。尚有日本之婦女古來以溫良謙遜之美德著聞，現為後方之要，或母或女之地位，代替前線之丈夫，兒子或兄弟而完成其任務。余觀此精神旺盛之日本婦女認為此乃戰時日本無限旺盛戰力之源泉，踏上萬里征途之士兵等，毫無在他國兵士於出征時有愁眉不展淚痕滿面之情景表現，無一不精神奮發，離開站驛而遠去，日前當參觀飛機練習生受猛烈訓練之際，余亦恍覺余為青年人，因如是自青春時代即並受嚴重之智育與體育訓練以鍛鍊身心，日本之第二國民乃因而得以養成，余對菲島青年之教育上亦因而立有所感余深覺菲律賓亦應對青年排除美國式之溫柔委靡之訓練而代之以純日本式之鍛鍊復有使一般人捨去女尊男卑之觀念，而提倡貞淑從順之東方婦德之必要，又增強農產物之呼聲，最近雖甚囂塵上，然余遠自大東亞戰爭勃發前即已開始實行矣，余之父親，原為他祿拉哥州之農家出身，即余自身對於農業，亦具興味，且甚關心，所謂農為國之大本，凡在大東亞共榮圈以內者，莫不適用此公理也，故重視新興之菲律賓，須同時重視農業不可，又美之國旗在上，而自己之國旗在同一旗竿之下，殊不審理由何在，故每見菲律賓國旗，猶觀最愛之母親為巡查司之而行，則不禁肝腸寸斷，今已達到真正之獨立，唯有對兒國日本表示無限之感謝耳，此後歸返故國，當以日本人之絕大團結力，戰無不克之姿態，傳告同胞，以促同胞之奮起，以求努力於宣戰之完成，是即余之志也。

全國青少年二次總檢 在京舉行入營式

△中央社三日南京電 全國青少年第二次總檢閱大露營，於三日晨七時在中國青年館體育場舉行入營式，由大會林會長領導舉行，計到有大會高級職員趙澗璺，鍾任壽，戴英夫，華漢光，許錫慶，朱晶華，方立祥，楊正宇，華杰生，許錫生，吳瑞，陳少翔，王典及參加露營之當地青少年，日滿德泰印菲緬等各國代表等千餘人，七時正入營式，在全體肅立音樂鑿聲中開始，青天白日滿地紅國旗，遂在全體肅穆敬禮軍樂伴奏聲中冉冉上升，旋即全體高呼，恭祝領袖健康，繼由會長致歡迎詞，（另錄）詞畢，即舉行入營典禮，首由會長與全體相對行敬禮，繼由全體中國青少年與友邦青少年相對行敬禮，旋全體合唱中國青少年團團歌，入營式至此完成，在軍樂聲中禮成後，林會長步下檢閱台，與各國代表個別握手為禮，休息後，至九時正，全體在林會長領導下，徒步赴國父陵園謁陵致敬，於十時中抵達陵寢，略事休息後，謁陵式由林會長領導舉行，是時惠風和暢，天朗氣清，象徵青少年蓬勃之朝氣，謁陵式在全體肅立軍樂聲中開始，向國父遺像行最敬禮三鞠躬，繼由林會長恭讀（國父遺囑）俯首默念畢，由大會代表全體在悠揚哀樂聲中，恭獻花圈，全體青少年肅立致敬，獻花后，全體魚貫進入靈堂，繞堂一周，瞻仰國父遺容後，謁陵式宣告完畢，全體又在林會長率領下，於十二時赴靈谷寺致祭國民革命先烈靈位儀式，在莊嚴肅穆中舉行，行禮如儀後，林會長代表全體恭獻花圈，致祭畢，全體於十二時半赴光明殿致祭，援助中國革命日本同志靈位儀式，在肅穆隆重中舉行，行禮如儀後，由林會長代表全體恭獻花圈，祭畢，赴音樂台舉行野餐。

團結大東亞青少年 中央社發起座談會

△中央社三日南京電 當茲大東亞戰爭進入決戰階段之際，集全國青少年於首都，舉行盛大之總檢閱與露營大會，其意義至為重大，而此次大會復有國際青少年代表參加，盟邦德國雖值戰事方酣，猶派遣青少年多人參加，其於中德邦交之敦睦，貢獻自多，而對亞歐軸心之聯絡，更足促進一步之緊密，其意義尤為重大，中央社有鑒於此，為研討今後大東亞青少年之如何緊密協力，共向完遂戰爭之途邁進起見，特定於五月六日下午二時，假玄武湖涵碧軒，舉行大東亞青少年座談會，邀請全國及盟友各邦青少年代表參加，對各國青少年團運動之現況，暨東亞青少年之團結，交換意見，紀錄發表俾使國人得有更深切之認識。

小倉經濟顧問 昨晨離滬還京

新任國府最高經濟顧問小倉正恒氏，於上月二十五日由京來滬後，即於是日下午接見中日新聞記者，對於我國戰時經濟建設與物資統制之今後抱負，闡明甚詳，並認為中國無論人力物力資源，以實現戰力化為第一要義，小倉氏在滬勾留期中，連日分訪中日各當局及與滬上經濟界連絡，交換意見，備受朝野人士與經濟界之熱烈歡迎，茲悉小倉氏以在滬任務完畢，已於（三）日上午九時，偕同隨員乘車返京，預料小倉氏此次在滬與各界交換所得上海一般經濟之情況，此後對於我國經濟建設之策劃，必有宏大之貢獻與協力云。

建部路政署長易人

△中央社三日南京電 建設部長陳君慧氏，於一日正式到部接篆視事後對該部人事酌予調整，發表路政署長由該部次長王家俊兼任，副署長由該署公路處長張鑾升任，已於三日上午十時正式辦理交替事宜。

最新出品
完善設備下之精美產物
BEST QUALITY SMART Shirt
卅三年度三大貢獻
特製絲綢襯衫
真絲花綢襯衫
條花交織襯衫
首先創製 華貴大方
新光標準內衣製造廠出品
各大公司商店均有出售

胃痛 胃病
根治靈藥 現代第一
瘖去病
上海天平藥廠出品 各埠各大藥房均售

人牌纖維襯衫
EXTRA QUALITY MEN Shirt
全國獨創
雍容 適體 名貴 大方
MEN Shirt
大華內衣廠榮譽出品

上海人的住
未施藝術粉漆 室雖大而不雅
既施藝術粉漆 室雅又何須大
請向大東漆廠 造 泰山路四五 電話四二八二 接洽

南京路 新雅粵菜館
桶頭啤酒 其味特好 每杯拾元 五時起售
電話九〇〇八〇號

柏林大學 黃城博士 專治筋肉骨節
風科專家 茲將醫癒各種風症病人千餘第112次報告如下
門診時間 星期日上午九時至十二時下午五時至六時 上午九時至十二時下午停診

最新貢獻
康福
真絲夾底 花襪
上海康福襪廠股份有限公司榮譽出品 電話 一四四〇八 一二七五一
國內外各大公司百貨商店均有出售

東線全部暫歸沉寂
南部蘇軍攻勢衰竭
克里米亞半島僅展開偵察戰

△中央社三日柏林電 德總統大本營於三日發表東線戰況如次：(一)於塞伐斯托波爾附近地區及聶斯德河口更喀爾巴阡山脈中間地區，蘇軍曾開始局部攻擊，但已失敗，德軍轟擊機隊，對於克里米亞半島及南部戰線之蘇軍機場，加以低空轟擊，更轟擊於雅西西北地區之蘇軍戰車集團及部隊，所獲戰果甚大：(一)喀爾巴阡山脈與聶斯德河上流中間之德軍，及洪牙利軍，已展開攻擊作戰，並獲得新陣地，蘇軍對此，雖曾加反攻，終被德軍擊退。(一)科維爾西南蘇軍，於戰車及空軍掩護下，曾實行大規模進攻，經德軍與空軍協力結果，已將其擊退。(一)德軍轟炸機隊，對謝貝特夫加與其他各地蘇軍兵站部隊輸送車輛，實行夜間轟擊，所獲戰果頗大，(一)於維特勃斯克蘇軍，曾開始局部攻擊，但終於失敗。

△中央社三日柏林電 德軍當局對東線情況，曾於二日說明如次：南部戰線之蘇軍，於過去三日間，企圖擴大聶斯德河下流橋頭堡陣地，並於雅西地區，企圖突破德軍陣地，但終歸失敗，至一日南部戰線蘇軍，已停止攻勢，此是否因蘇軍之實力消耗已盡，或係蘇軍意圖保存實力，以備西歐展開第二戰線時，再開始呼應作戰之用，雖不得而知，但吾人不妨認爲蘇軍於最近即將展開大攻勢，現時該方面戰況，雖各地仍不時展開局部戰鬥，但大體已入平靜狀態，據前線報道稱：(一)於克里米亞半島及聶斯德河下流，僅展開偵察戰。(一)於斯坦尼斯拉佛南方亞印羅諾市之洪牙利軍，已前進成功。又聶斯德河上流南岸一地區之德軍，刻更向東方及東南方廿九公里地方進攻。(一)科威爾西南，雖已展開激戰，但不能認此爲蘇軍於該地區之大規模作戰，因德軍前於廿九日，曾於茲爾亞河殲滅蘇軍兩團，故蘇軍自卅日以來，已開始對該喪失陣地反攻。(一)摩爾曼斯克戰線蘇軍，曾以一團，向德軍陣地攻擊，但已被擊退。

德軍掃海部隊
炸破敵方機雷
反軸心加緊襲運輸線

△中央社三日柏林電 法國西北海岸來因河多腦河以及其他運輸路，曾爲戰略上之重要輸血路，故英機時以大量機雷，對之轟炸，其攻勢，與西歐要塞後方運輸路線之破壞，相互呼應，頗有進攻作戰即將開始之兆。軍事專家，亦甚關心今後進展，英法海峽至比斯開灣一帶德軍之哨戒掃海部隊，自三月上旬以來，清掃之敵機雷之數，實達過去之三倍，此項事實，乃證明在大戰開端前，敵方已開始阻礙海上運輸船團之行動，並誤掌握作戰重點之主動性，而德軍掃海部隊，則安然將此機雷，完全炸破，德方之突破船，探索艇，驅逐艇等，業將敵方之企圖粉碎，自開戰以來，英美機雷專家紛忙於研究製造機雷及其防禦武器，英美現在所有之機雷，多爲磁性機雷，其感應性極強，與前之接觸機雷不同，即使鐵艇通過，其磁性表面亦能立即爆炸，開戰當初，此種磁性機雷，多爲固定式，置於海底，現在則進步爲輕易式，亦即利用機雷之浮力，可繫留於水中，磁性機雷之感應度，僅四十餘，此種輕易式出現後，裹設之水域，頓形擴大，機雷之設計，日益巧妙，防禦武器以及取除之方法，亦隨之月異日新，在侵攻作戰之準備期中，德軍掃海部隊所掃除之接觸機雷，僅爲全數百分之二，其餘均係危險已極之磁性輕便機雷，此種機雷，其撤播方法，則全利用大型飛機夜閒實行，敵軍機雷敷設機之搭載量，據稱一機可載六百至一千公斤之機雷四個至六個，大西洋中之敵軍機雷攻勢，其目標有二：(一)爲抑壓英法海峽及比斯開灣之德艦之行動。(一)爲消耗德軍掃海部隊之餘力，以求上陸作戰之際，使其不能顧及其重要之任務，但目的已完全失敗，然因英美機雷之力量，現在尚不能達到防礙掃海隊之活動。

德發明保存血清
救無數軍人生命

△中央社三日柏林電 德國科學家，鑒於此戰時下，因戰傷或罹難，出血過多，致死者日衆，乃發明以保存血清保護無數軍人生命之新療法，直至現在止，仍爲出血病之唯一治療法，按輸血治療之準備，異常複雜，故在各方條件不甚完備之情形下，實施此種手術，其困難自非無實地經驗者所能想像者，且其中更有血型難題，即當準備各種血型時，必須有如血液供給者團體之組織，然經德軍事研究所醫學部數年研究結果，始發現此不需要血液供給者之方法保存血清於任何時期，亦可作輸血之用，因其運輸便利，故對前線傷病將士，實爲一最理想之藥劑，所謂「保存血清」，即爲由「保存血清」中調製者，實爲德醫科界中一大發現云。

德潛艇獲龐大戰果
擊沉敵艦一五五艘

△中央社三日柏林電 德潛艇八閱月來，共擊沉擊毀敵驅逐艦防艦百五十五艘，因攻擊多在夜間，難以確悉敵傷亡人數，推測此百數十艦上之船員二萬三千二百五十八人，當損折大牛，德潛艇自一九四二年九月，移其攻擊目標於護送船團之護送艦以來，每個月平均，可擊沉驅逐艦十艘，本年一月迄四月間，共擊沉驅逐艦防艦九十二艘云。

英美對西讓步
西主權完整無缺

△中央社三日葡京電 英美兩政府曾對西班牙政府，以停輸煤油及其他各種手段，力加壓迫，西總統佛朗哥將軍，及外長赫爾得那伯爵，始終以堅毅態度，與之交涉，雖屢達危機，然因英國所需之黃鐵礦及鐵等，必須仰由西班牙輸入，故由於美英兩國之讓步，使交涉始漸近結束階段，西政府已於二日發表交涉成立之事實，德國通信社駐馬德里特派員會報稱：(一)此次交涉，因有種種利害關係，故西班牙政府，始終愼重處置，其結果西國現仍堅持中立，而其貿易上及政治上之主權，毫未受損害，而使英美兩政府交涉停止輸入煤油之事實，爲外交上之成功，英美兩政府，就僅居西班牙側之外人，雖提出不合情理之要求，然西班牙政府，始終堅守中立，對交戰各國代表，採取平等待遇，於此次

最拙劣政治家！
美議員詆毀羅斯福

△中央社三日葡京電 紐約來電：美共和黨參院議員布里猶斯塔於內布拉斯加州諾福克演說，對羅斯福身爲一國行政首任者，在現在共和黨之廿六名州長中，其行政手腕遜於羅斯福者，實無一人，而較彼優秀之行政家，將達五十名以上，羅氏對外交問題，均賴赫爾，然因赫爾屢遭失敗，最近轉由韋爾斯福型之政治家，於世界上尚屬初見。

羅斯福長期休養
年內不能返華府

△中央社三日葡京電 據華盛頓來電：羅斯福自四月初旬，即赴美南部靈府，現彼仍未完全康復，故其何時歸還華盛頓尚未決定，大總統夫人一日就大總統病狀發表如次：本人曾於前星期探視大總統病狀，現大總統身體雖漸好轉，但遵醫囑仍須休養相當時期，預料大總統歸返華盛頓當在一年以後。

(漫畫爲一譏諷羅斯福)

保加利亞首相
呼籲人民團結

△中央社三日索菲亞電 保加利亞首相鮑希洛夫，於五月一日宣稱：當此勞工節中，保加利亞人應切記惟有辛勤工作與奮鬥，方能使保國獲得獨立之權利，務須團結一致，爲其國家未來之幸福與偉大而奮鬥。

英美蘇各自爲政
歐洲諮詢委會等於虛設

△中央社三日瑞典京城電 據倫敦每日先驅報訊：英美與挪威，和蘭，比利時，正準備簽訂與蘇聯同一條約之條約，該報指摘英人，仍不同意於蘇聯締結公約，故仍未簽字於該約上，而此種局勢，乃非長策，而歐洲諮詢委員會之目的，乃在防止此種局勢之發展，而英，美，蘇三國均未以其協定，通知該委員會。

土停止運鉻
德尙無表示

△中央社三日柏林電 有關調對巴本大使之回國，是否可以加速，關於土耳其對德區輸鉻礦事之調查研究者，德外交部發言人稱：現對於德方態度之發表，仍未有確期，德政府對此問題，係以完全主權之立場，以資應付，且極重視此項事件。

英美對義
宣傳失敗

△中央社三日米蘭電 五月一日義大利北部與中部，情形甚爲安謐，適與敵方所稱各節相反，而英美所期望之罷工事件，亦未發生，各工廠與辦公室，均繼續工作，並無擾動之事，莫斯科倫敦與巴里所作之無線電呼籲，唆使北義人民罷工搗毀，與謀害結果均無效，在倫敦與莫斯科人民，期望五月一日，爲北義反法西斯與反德份子，顯示力量之日，北義若干市鎮共黨份子，散發所謂宣言，唆使人民，發生騷動，與擾亂此等大規模宣傳策略之完全失敗，顯示義大利工人，不願屈服於敵人所僱份子之犯罪宣傳之下。

美發生大水災
氾濫地域百餘萬英畝

△中央社三日葡京電 據海通社訊：聖路易息密士失必河及其支流伊利諾斯河，及密蘇里河，泛濫成災，美國紅十字會，估計淪爲澤國之土地，不下一百五十萬英畝，美國陸軍工程師，昨晚稱：聖路易以南九十五英哩處，一段長約卅呎之堤岸，有被衝破之危，大水淹沒之區，一望漫流，房屋僅露屋頂，

英國礦工缺乏
貝文募工計劃已失敗

△中央社三日瑞典京城電 據倫敦消息，英勞工大臣貝文，對徵募工人之計劃之失敗，已引起英人之極大關心，貝文祗能於適於勞工服役之階級中，徵獲一萬人而已，但未能獲得如所期三萬之數，新聞紀事報工業特派員，謂其缺乏之原因，係逕煤礦工業，證明其不能訓練此項工人所致。

△中央社三日馬德里電 據海通社訊：西班牙外交部，昨日發表公報稱：西班牙與英美間，關於禁止運油之談判，業已成立協定，該公報之全文稱：「關於西班牙與英美間經濟關係之一切懸案，已於談判後簽訂協定，因困題複雜，故談判之時間，經過甚久，該協定係根據對西班牙中立國地位與現實之諒解，過去數週來，西班牙與英美間之關係，一度緊張，現雙方業已恢復正常之關係，危機之消弭，並不妨碍得有關國家之利益與威望。

△中央社三日馬德里電 據海通社訊：記者拜耳稱，西班牙政府與英美成立取消燃料禁運令之協定，該約於上星期五簽訂，至昨日始予公布，西政府認西班牙之中立，並未因此約而受影響，西班牙對各交戰國之通商，素以平等爲原則，故當談判開始時，英美要求西班牙停止以錫供給德，西以此事有碍西國之商業主權，及在原則上加以拒絕，然終得折衷辦法而免陷於僵局云。

之公報中，申明尊重中立與關係各國之利益者，顯示對以上主張之貫徹，美英兩國於交涉之初，曾要求停止對德輸出鎢礦，然西政府，因此舉乃侵害其通商主權，已予拒絕，其後數月間之交涉，西班牙政府，亦一貫堅持貿易上之主權。

駐葡英美商務官
與葡財長作協議

△中央社三日葡京電 葡萄牙財政部長魯郞，曾於一日招請駐葡英美兩國商務官，進行協議，按最近英美兩國政府，曾要求葡政府停止對德輸出鎢物，故該協議，殊即對以上之問題互換意見。

瑞典堅持
中立政策

△中央社二日柏林電 德國新聞社自外交方面獲悉，瑞典首相漢森之演說，乃係對英美要求瑞典作與其主要利益相反之決定之明白拒絕，瑞典保持中立之願望，於漢森之演說中，表現無遺。

美自由型船隻
低劣不能使用

△中央社三日葡京電 華盛頓來電：美戰時標準型自由船，雖已大量生產，但其性能極劣，時生事故，據四月廿六日參院軍需生產調查委員會發表之報告，謂自由船八隻內，有缺陷者一艘，廿三艘內，有大缺陷者一艘，更於十五艘內，有一艘甲板斷裂云。

金融圈

江海關正式設立
轉口稅征收分所
自八日起開始辦公

江海關案遵總稅務司命，設立轉口稅征收分所四處，並令各轉口稅征收支所，並委定各分所長，自本年五月八日開始辦公，計開，(一)黃浦灘分所，分所長劉超，辦公處設黃浦灘本關，管轄以下各支所，蘇州河支所，中央市場支所，虹口碼頭支所，蘇州河西支所，南市支所，山碼頭支所，關橋路支所，浦東支所，(二)北站分所，分所長館田盛次辦公處設北火車站管轄，以下各支所，南站支所，江灣站支所，大八辻支所，真茹站支所，(三)麥根路分所，分所長周沛霖，辦公處設麥根路火車站，(四)梵皇渡分所，分所長事務田邊喜官西明暫行執行，辦公處設梵皇渡，管轄以下各支所，長寧路支所，長安支所，虹橋路支所，滬閔路支所，復興路支所，中山路支所。

近年米糧
增產概況

華中地區江蘇，浙江，安徽，湖北，湖南等省，戰前素爲我國產米中心，每年產額估全國百分之七十以上，尤以蘇，浙，皖三省，產量尤爲豐沛，記者以當此民食匱缺僅易之際，米糧增產實爲當前急務，爰於昨日趨訪某關係人士，叩詢現今華中米糧生產之概況，承其扼要解答如次：「華中各省耕地可分水田旱田兩種，據最近計，各省農田面積，江蘇爲(單位千畝)九一六九九，浙江爲四一二〇九，安徽爲五三，五一〇一，湖北爲六一，〇一〇，湖南爲四五，六一，以生產之概況，承其扼要解答，亦米糧生產量之，如是項數字而論，每年產量足夠各人民食用，唯近年來因農村衰落，治安未固，農民背井離鄉，或因肥料人工之昂貴而減少，耕種面積，致米糧生產呈銳減現象，去年各省產米量(合糯米梗米，單位千市擔)江蘇爲一二〇，二七一，浙江爲一〇〇，三六八，安徽爲五九〇，二六二，湖北爲七一九五三，湖南爲一二三〇五，如以人口比例計算，亦不能夠足量，故今後對於米糧之增產，亟待各方努力進行」。

今秋棉花決可增產
協議總會訂定步驟

此次棉花增產協議總會之組成，會員係棉業關係部長，副會長係棉花統制委員會主任委員周學亭，以次各委員，則均爲中日棉業界權威人士所担任，其組織意義，甚爲重大，據記者探悉，該總會對於棉花增產，至二百五十萬担目標，大致決無問題，因已決定三點步驟如下：(一)爲獎勵棉作起見，於今秋決定棉花收買價格及其他收買條件時，當予以特別考慮，務使比之黃豆及其他農作物並無不然，即棉花價格保證辦法。(二)宣傳方法及督促時特應注意事項，此外政府及關係當局將鄭重發表談話。(三)所有棉產，務

一警局各分局嚴查
各商號非法衡器

本市第一警察局行政處爲防止不法奸商使用非法度量衡器，私扣斤量，剝削民衆，故經令飭各分局行政股隨時派員至各該管區域內之商店行號，查驗度量衡器，如有短缺斤兩嫌疑，經驗明不符斤量，當交司法股將該店主拘局解交法院，以法究辦，望民衆協力，對不法商號，向各該管分局行政股檢舉，以便查辦。

昨日華股行情一覽表

	開盤	最高	最低	收盤
金融投資股	[illegible]			[illegible]
中國振興	[illegible]	[illegible]	[illegible]	[illegible]
久安實業	[illegible]	[illegible]	[illegible]	[illegible]
利亞實業	[illegible]	[illegible]	[illegible]	[illegible]
新亞建業	[illegible]	[illegible]	[illegible]	[illegible]
建隆地產	[illegible]	[illegible]	[illegible]	[illegible]
永興地產	[illegible]	[illegible]	[illegible]	[illegible]
新益地產	[illegible]	[illegible]	[illegible]	[illegible]
中法藥房	[illegible]	[illegible]	[illegible]	[illegible]
新亞藥廠	[illegible]	[illegible]	[illegible]	[illegible]
新星藥廠	10·00			10·00
明星香水	[illegible]	[illegible]	[illegible]	[illegible]
大中華火柴	[illegible]	[illegible]	[illegible]	[illegible]
森茂化工				
中華電影	[illegible]	[illegible]	[illegible]	[illegible]
中華書局	[illegible]	[illegible]	[illegible]	[illegible]
世界書局	[illegible]	[illegible]	101·00	101·00
商務印書館	[illegible]	[illegible]	[illegible]	[illegible]
永安公司	[illegible]	[illegible]	[illegible]	[illegible]
新新公司	101·00	[illegible]	[illegible]	[illegible]
國貨公司	[illegible]	101·00	[illegible]	[illegible]
光華百貨				
新華公司	[illegible]			[illegible]
中紡紗廠	[illegible]	[illegible]	[illegible]	[illegible]
永安紗廠	[illegible]	[illegible]	[illegible]	[illegible]
信和紗廠	[illegible]	[illegible]	[illegible]	[illegible]
榮豐紡廠	[illegible]	[illegible]	[illegible]	[illegible]
仁豐染織	[illegible]	[illegible]	[illegible]	[illegible]
振中織染	[illegible]	[illegible]	[illegible]	[illegible]
開新染織				
五和織造	[illegible]	[illegible]	[illegible]	[illegible]
景綸衫襪	[illegible]	[illegible]	[illegible]	[illegible]
景福衫襪	[illegible]	[illegible]	[illegible]	[illegible]
中國毛業	[illegible]			
中國絲業	[illegible]	[illegible]	[illegible]	[illegible]
美亞織綢	[illegible]	[illegible]	[illegible]	[illegible]
南洋煙草	[illegible]	[illegible]	[illegible]	[illegible]
康元製罐	[illegible]	[illegible]		[illegible]
祥生汽車				

施用肥料與糧食增產
孔惠農

一、緒言

古語有云：『民以食爲天』蓋食爲衣食住行生活四大需要中最重要之一種，吾國南人食米，北人食麥，二者原爲主要之食糧，故米麥足則民安而國泰，不然者則民飢而國危矣，糧食之增產，在平時已屬緊要之工作，況當非常時期，軍糧民食爲經濟鬥爭上最關緊要之事項，而其生產之數量因種々關係，容有減退之可虞，故糧食增產之設施，爲當前最切要之政策，欲增產糧食，其方策原有多端，就中以注意肥料之施用爲最積極之捷徑，玆申述其理由於下：

二、糧食生產減少之原因

戰爭時期，受兵燹之影響，可耕之地，往々荒棄，有用之人力調赴前線，種子不良，肥料不足，人心不安，管理不周，作物生産之減少，自在意中，

三、增產糧食之要件

糧食減少之原因既有多端，既如上述，苟欲增加其產量，非對症下藥不爲功，如推進農作，增闢耕地，人工務求合理分配，畜力尤須盡量利用，同時應改良農具選擇種子，對於管理較爲簡便之作物，宜竭力推廣，俾利用土地，節省勞力，一面復加施適當之肥料，期促進糧食之生產，而達豐收之目的，此誠簡捷易行而切合實效之要圖也。

四、肥料與植物生長之關係

植物之生長，需要氮，燐，鉀，鉄，鈣，炭，鈉，水等各要素，就中唯炭氧二者吸取於空中，餘者皆須仰給於土壤，在古代地廣人稀，耕地有休閑之機會，土壤養分，尙無不足之虞，逮後人口增多，耕地之利用瀕繁，不但無休閑之時期，在同一土地每須年種數次地力之消耗甚，養分必感缺乏，故以人工加給肥料於土壤，以

五、增加肥料用量之方策

肥料之來源有限，須設法開拓隨地利用，俾得增加作物之產量，提高生產之價值，玆分述肥料增產之方策如下：

(一)堆肥之製造 收集田野間落葉雜草糞溺污泥或廚房殘餘物等，堆積於田隅平坦傾斜之地面上，覆泥土或蓆草，作小坵狀，以防大雨侵蝕沖散流失，待其醱酵，充分腐熟，即可施用。

(二)油餅類之腐熟 豆餅菜粕均含有多量油脂，不能供農作物之吸收，爲現代農家補充地力增植農產唯一之方法，蓋作物之需肥料，猶人類之需食物，苟患不足，必致凋萎，是以栽培農作施撒適當之肥料，與人生配備衞生滋養之食品固無異旨焉。

往往拋棄，甚爲可惜，宜即將是項魚類或廢棄物，混合泥土或糠粃等，堆肥，便其腐熟後，即可施用，並宜與過燐酸石灰草木灰併合施讓，俾補給加里燐酸之不足。

(三)綠肥之栽培 利用冬季土地閒期間栽培綠肥爲最經濟合理之方法，豆科植物中如紫雲英，蠶豆豌豆首蓿青刈大豆等，非豆科植物如蕓薹菜麥與蛙肝雜草等，均宜種植栽培，待春季稻作下種前，乘其嫩綠，割刈耕入泥土，灌注水份，使其腐熟爲最良好之基肥。

(四)魚肥之提倡 沿海各地捕獲魚類，每有不及銷售，在夏令季節腐宿腐敗，如供食用有碍衞生，或其製造時之廢棄物

(五)家畜之舍飼 猪羊雞兔以舍飼爲宜，以與排泄糞尿，可積聚利用，充作肥料，如放收廣野，每致無形散失。

(六)化學肥料之製造 土地之生產加增，肥料之需要益多，天然有機物之生產有限，故必賴人造之化學肥料，以資補救，如硫酸錏，過燐酸，石灰，硫酸鉀等均爲現代東西各先進國人士製造之肥料供給農家應用，我國近年雖有少數化學肥料廠之設立，但尙在萌芽時期，當可逐漸擴充，俾應全國農家之需要。

(七)農產製造之推行 農家副業中以農產製造爲最合宜，因可利用農閒時間，提高農產價值，如釀造榨油磨粉作醬等剩餘的糟粕渣滓，爲農田極好肥料，故推行農產製造，即可獲得肥料，增益生產

(八)水草與海藻之放集 河池湖沼之水草與濱海淺灘之海藻如收集堆腐，成熟，或晒乾焚灰，或充牛羊飼料，均可變爲高貴之肥料。

(九)起掘淤泥與積聚淵水 都市附近或傍村落之池塘河溝淤積污泥爲濁水積聚之沉澱，腐植質之含量甚富，如掘起乾晒，分塑農田而充作肥料，最適於稻麥之成長。

(十)都市物廢棄之利用 各地都市垃圾充斥，有碍衞生，如將是項廢棄物分別收集，或堆積腐熟，或晒乾燒灰或蒸製成粉，可化無用爲肥料，增植生產，當非淺鮮。

(十一)草木灰之留存 農家爐竈如加以適當設備可減少塵灰飛揚，使草木灰積聚一處爲上好之加里肥料。

(十二)動物屍體之處理 我國農民，以囿於迷信，對動物屍體如猫狗之類往々拋棄河流，或懸掛樹間，致良好肥料，任其損失，殊感可惜，如能蒸製消毒或化灰磨粉，不若有益衞生，對於肥料之補給，誠有多大之價值。

六、結論

總之，肥料採集方法農家可隨當地環境設計利用，如能不厭瑣屑，處々留意可謂俯拾即是少數田畝竟可自給自足，不患缺乏的收集，尤爲便利，如能以蒸製消毒焚燒硬化等法，製成灰粉餅粕等肥料運銷農村，對糧食增產，當裨益非淺，他如土壤成分之鑒別，植物營養之需要，適量肥料之配施，有賴農學家之研究與指導，及爲推行輪作，調劑農地養分，普遍多耕，以促進土壤風化等種種增益地力諸方法，均有關糧食之增產，藉以補救肥料之不足，尙望各地行政當局，予以切實提倡，務使家喻戶曉，通力合作，方能奏效。

華中華北自由通滙
物物交換愈趨活潑

本月一日起，當局將華中華北間滙兌之限額予以取消，兩地人民，皆可無限制自由通滙，此一措施爲，對於物資交流，裨益至爲鉅大，今後南北兩地物物交換，將益形活潑，似可預卜，查華中華北，兩地物資，一向維持交換狀態，華北物資運往華中者，以煤斤爲大宗，華中物資北運者，素以米麥麵粉及雜糧等，惟據年來統計結果，北運物資較南下者爲多，此種情形，對於兩地整個經濟發展，不無損害，爲使兩地物資分配均勻暨互通有無起見，對於華中華北物資之交換，亟應積極推進，商統會方面已按照訂定之計劃，逐步付諸實施中，今當局又以滙兌限制取消，如是對於資金之運用上將更趨靈活，便利商民貿易，促進物資交流，實有莫大功益。

必促成自動競爭增產，收集棉花，保證決不強制收買云。

經濟漫筆
復興上海經濟
雨山

陳市長在市政諮詢委員會席上所致開會詞中，提出經濟爲上海最迫切的問題，經濟問題一日不能解決，即是上海一般問題不能解決，並且更徹底地說，有經濟則有上海，無經濟則無上海，那末復興上海經濟，無疑就是復興整個上海了。

回顧最近幾年來的上海經濟趨勢，有着顯著的退落和衰敗，工業固然大都停止生產，商業也萎縮無神，這種原因與其說是戰爭所造成，無異說是劃時代的轉變，因爲上海的經濟向來在英美勢力支持下而生長繁榮，英美勢力旣已肅清，在新生力量尙未奠定以前，自然不免有着過渡期的蕭條現象，而在這過渡時期中，可能轉變到比前更好的地步，同時也可能變得更壞，端在如何把握運用，亦且求其迅速達到理想目的。

上海有着龐大的人力物力，和財力，這些又因得不到歸宿而被浪費着或未盡着，動員現有的一切人力物力和財力，便是復興上海經濟的起步，市政諮詢委員會的成立，可以提供運用的具體方法，同時也需要當局來努力執行。

上海特別市第一區公署佈告 第二四五號
爲佈告事查本署工務處現擬招商承包季節服裝標價二千元標函至遲應於本年五月八日上午十一時以前投呈本署秘書處二八號辦公室其他詳情可逕向漢口路一九三號本署三一A號辦公室詢問此佈
中華民國三十三年五月三日 區長 吳頌皋

永興地產股份有限公司通告
本公司玆經第二屆第四次董事會議決定於本月二十三日(星期二)下午三時假座西藏路寧波同鄉會召開股東臨時會議本年一月二十日股東會決議案敘各條分函外合行公告再自本月八日起本公司股東停止過戶又查本公司辦理增收股款爲通告在案現尙有少數股東仍未前來換發新股票者請於本年六月底前將該項手續辦理完竣逾期本公司當酌收手續費特此通告
永興地產股份有限公司董事會啓 三十三年五月三日

華生電器廠廣告
本廠製造各式電風扇及各種電機電器垂三十年所有出品質料優美堅固耐用早已膾炙人口玆爲推廣營業起見自本年度起更有下列各項新出品其名稱及特點列舉如下
一 五十六吋兩用電扇(壁式吊式)風向可以變換用電節省一半
二 十六吋無聲兩用檯風扇 風力遠大效率無聲式樣雅緻用電儉省
三 新式七吋自動調節電風扇 自動控制溫度安全可靠流線型設計新穎美觀
四 牛西至五匹馬達 效率高超開動迅速隔電優良經久耐用
以上各項新出品本廠均有現貨陳列本廠門市部歡迎惠顧請參觀選購其他各式風扇亦均備有現貨待修理或加油者請於五月一日起從早至晚送臨本廠事務所接洽可也再出品本廠夏令期間爲應用者起見修理部門將提早修理股先期修繕以備及時應用爲幸
華生電器廠股份有限公司謹啓 事務所 福建路四三一號 電話九八四三三 地址大上海路一六〇號六樓 電話一六七九四 一七〇一六

上海第十期春季賽馬
本星期六 五月六日(第一天)
本星期日 五月七日(第二天)
每天下午一時起賽
入場券 每天每位連捐券價如下…會員看台五十元來賓看台念元公共看台五元

國民政府特准
中央儲蓄會發行
按期儲蓄 每月可獲巨大獎金
一次付款 手續簡便利益優厚
特種儲蓄 大獎機會繼續不斷
福利獎券 獎金最巨代價最輕
◎章程備索◎
會址天津路二號 電話一七二四九
西區辦事處 泰興路一一五號(原麥特赫司脫路) 電話六〇七二一

裕泰百貨商店
西區首獨創舉賤賣
總店·靜安寺路九五六號
支店·霞飛路九八九號
全部貨品破格狂賤
春季大賤賣
加大綠牙膏 每瓶 廿元
中國林文煙花露水 每瓶 四十元
亞爾培冷霜 每瓶 七十元
六十二支羅紗男背心 每件 七十五元
一百廿支羅紗男汗衫 每件 三百元
雪文女絲襪 每雙 一百五十元
森林牌女絲彩褲 每件 三十五元
六十支橡口女襪 每雙 五十元
最新Y綠口襪 每雙 一百元
美的牌花口最細絲襪 每双 一百四十元
PARKER大細絲襪 每双 百六十元
女孩春季R花呢羅紗 每件
ESMARR小方格汗衫 每件 三百十五元
米色藍眼網布男式長褲 每條 六百元
ENCORE恩可而厰獨家經銷各類襪衫 價賤一律 售價獨一 全滬獨多 貨色齊全 種類獨有

紗車牌 香港汗衫
整理特殊 與衆獨異
行銷念年 到處有售
上海總發行 惠福工業社
長興路四一四一弄五號 電話八〇三五〇

古法最靈 艾灸肺癆
四時止
林鶴老醫家在泥城橋東首北京路口瑞康里內
林鶴 醫師 擅長古法艾灸治肺癆病若遇咳嗽吐血虛弱者各種肺病按穴灸法能除根除病 …以奇效驗百發百中門診灸治一次一百元十時起止

中國集團結婚
麗都花園禮堂舉行 莊嚴隆重 武大律師證婚 標準中西禮服全備
五月13日 五月27日 六月10日 六月二十四日 七月8日 七月22日 八月5日 八月19日 九月2日 九月16日 …
總社 貝勒路301號 電話83819 歡迎參加

雲中之龍 藥中之王
消治龍
信誼藥廠首創化學製劑
SINE 針劑 片劑 藥膏
各大藥房均有出售

肝·胃·維他命 複合劑 賀爾蒙
美迪肝片
造血 健胃 滋補 強身
總發賣處 株式會社 塩野義商店
藥房公司均有出售

主席華誕薄海歡騰
市府舉行慶祝隆典
各界紛紛上電祝賀政躬康泰

今日（四日）欣逢 主席誕辰，全國民衆，莫不熱烈慶祝，本市各機關團體，各界民衆，除紛電致敬外，並一律懸旗誌慶，市政府並定今日上午十時，在大禮堂舉行慶祝儀式。

全市一律 懸旗致敬

今（四）日爲我 最高領袖誕辰之日，本市各機關暨全市各界，均將一律懸旗致敬，本市第一警察局保甲處，並飭令一區公司工廠商號及居戶，趕一體懸旗云。

今日爲 主席誕辰佳日，舉國同慶，各團體均紛馳電祝賀，茲錄原電如下：『東京中華民國駐日大使館蔡大使轉呈 主席汪鈞鑒，月之四日，恭逢鈞座誕辰，樞庭瑞靄，鐘鼎日[illegible]春深，仁壽并華[illegible]永，際此誕開南極，祝嵩華封，薄海謳歌，兆民同慶，情殷獻曝，跡阻櫛衣，惟有虔熱心香，遙祝嵩高海鶴，籌享期頤，肅電將忱，伏乞垂鑒，建設部上海航政局叩冬』。『東京大使館轉呈 主席汪鈞鑒，欣入清和，天錫純嘏，一人有慶，百爾具瞻，政府久而日新，身康強而逢吉，欣遇懸弧之誕，用申介壽之詞，臨電神馳，伏祈睿鑒，司法行政部全體職員敬叩冬』。『東京中國大使館轉呈國民政府主席汪鈞鑒，月之四日，欣逢華誕，仰望東瀛，爲勝神馳，恭維政躬康強，與國同壽，並盼早日返國，主持中樞，敬電伸賀，伏乞垂鑒，上海新聞聯合會，上海市民福利協會，上海工商聯誼會，中國國民外交促進會同叩江』。『東京中華民國駐日大使館轉呈委員長 汪鈞鑒，五月四日，欣逢華誕，謹電致敬，恭祝康壽，新國民運動促進委員會上海分會全體同志叩冬』。『東京中華民國駐日大使館轉呈領袖 汪鈞鑒，青年佳節，前日適逢鈞座高辰，誓必服從領袖，完成興建偉業，謹電致敬，伏祈垂察，中國青少年團上海市團部團員同叩冬』。『東京中國大使館轉呈主席 汪鈞鑒，嶽降良辰，歡騰華夏，懿籌海屋，慶祝嵩齡，職顧成德叩冬』『東京中華民國大使館轉呈 主席汪鈞鑒，欣逢嵩誕，瑞協昌期，[illegible]騰歡，[illegible]國慶介祉，添壽遙祝，天賜殊工，軍事參議院院長兼中央陸軍將校訓練團教育長蕭叔宣叩冬』『東京中國大使館轉呈 主席汪鈞鑒，月之四日，恭値誕辰，康寧逢吉，既壽永昌，得以長生之身，完成不朽之業，爲天下慶，匪獨私忱，謹電馳祝，並叩大安，文官長徐蘇中，參軍長唐蟒，率全體局長祕書參軍同叩』。『東京中華民國大使館轉呈國民政府主席汪鈞鑒，恭逢壽誕，舉國歡騰，肅電陳情，敬申嵩祝，行政院行政效率促進委員會委員長薛逵元率屬同叩』。『東京中華民國大使館轉呈 主席汪鈞鑒，月之四日，恭逢鈞座誕辰，肅電奉祝，祈叩鈞安，江蘇省長兼保安司令陳群，率各廳處局長，各區清鄉督察專員，各縣縣長，各保安隊隊長同叩冬』。『東京中華民國大使館轉呈 主席汪鈞鑒，政府康復，今誕欣逢一人，有慶兆姓騰歡，敬效嵩祝，用由電祝，行政院文物保管委員會委員長褚民誼暨全體委員職員印，』『東京中華民國駐日大使館轉呈國民政府主席汪鈞鑒，五月四日，恭逢鈞座華誕，壽域無疆，薄海歡騰，謹電敬祝，虔叩崇安，上海特別市第一警察局保甲處全體保甲人員同叩。』

物價薪水 相互並行

又據指稱，本埠居民，約有百分之六十五，係屬薪水階級，其餘則爲獨立性質，或自行管理其所投資之企業，故對於固定本市經濟狀況，公衆所感興趣者，非僅爲抑減物價，對當局之能設定各類職業人員薪水，尤爲歡迎，且衆信如能從該方面着手，則必能獲得更高之成就，同時，確定薪水與固定物價，若果能相互並行，則在此戰時期間中之本市經濟情形，必能穩定云。

舞女歌女須領照 一局正辦理手續

本市第一警察局行政處正俗科因本市舞女及女招待歌唱女，爲數甚多，惟向無領發執照及身份規定，如任其自由營業，管理上日感困難，茲爲澈底管理，而便於取締起見，呈准當局及一區公署財政處，實施登記，頒發執照以便其遵守規則，各項手續完善，業已開始辦理執照申請手續，由該科負責辦理，至於執照費及管理規則，由當局正式公佈云。

經濟處將調查 各類職業薪酬
使薪酬物價成爲比例伸縮

泰晤士報云，昨據熱心公衆事業方面人員見告，一般公衆，已呈請當局，對於各類職業人士，薪金或酬報，施行調查，尤指一部份從事於製造物品之廠工，希能增配其所從事生產限價物品，第一區公署經濟處，現正從事抑平日用物品價格。對製造及零售兩商，實行調查，並計劃在經濟處配給網中，設立調查薪金科。俾使薪酬能與物價之上落，共爲比例之伸縮。

產物漲價 薪給不增

查目前製造配給物品之各廠家。對於物品價格，曾不斷提增，但對於員工要求提高薪金，則常予拒絕，因此生產成績，未能趨好，諸如牛奶廠，機器廠，以及許多食物製造公司，均莫不如此，一般化工製藥廠，對於工資，亦未能隨其產物價格而提增，以致廠方與工人不能合作。

衛生局防疫注射 即日起展開工作

衛生局對本年度全市各區之防疫注射工作進行，頗爲緊張，除動員原有市立診療各機關辦理注射發證事宜外，並征用專雇訓練完畢之防疫衛生人員，組成五防疫中隊，改原有滬西四中隊爲高橋中隊，即日起展開工作云。

市府注射

並悉該隊業於昨（三）日起在市府局處先行實施注射，計昨（三）日上午衛生局，明（四）日市府總會計處，五月五日社會福利局，公用局，工務局，五月六日經濟局，五月八日財政局，教育局，五月九日教育會，地政局，糧食局等。

證書式樣

注射完畢，當由注射人員，發給中央防疫委員會制定預防注射證書一種，證上除印有年月日年齡性別姓名等各項，再蓋注射醫師，除中央防疫委員會印章外，並載明嚴禁各項，計（一）證書不得借與他人（二）不得僞造或私相授受。

防疫運動全面展開 嚴訂各項重要處置

市衛生當局，鑒於夏季來臨，爲防止疫病流行，對防疫工作，現已全面展開，茲據記者探悉，關於病者之處置及消毒，規定實施規程，如遇霍亂病者發生時，應須即刻由市衛生局施行防疫方法，對患者施以必要之處置，如屬日本僑民，則委託日本居留民團處理，並規定患者發生時，應速執行下列各項之處置，（一）即刻收容患者於一定隔離處所。（二）對附近區域施行嚴重之交通斷絕，（三）採取患者吐瀉物，送至一定之細菌檢查所，以資檢查，（四）立刻施行嚴急處置，如禁止使用井水，吐瀉物，患者使用品，污染物患者居室，及附近之消毒等。（五）對於患者家族同居者及附近居民等，施行健康診斷，及細菌學的檢查，必要時更須注射預防疫苗。（六）醫師對患者之姓名，年齡，性別，國籍，職業及與戶主之關係，住址，發病或死亡處所之時日，發生經路及其他認爲可以參考之事項，須速即報告防疫委員會及有關衛生機關。（七）患者屍體以火葬爲原則。

中華蠶絲公司 昨舉行創立會

昨（三）日下午二時，中華蠶絲公司假本市北京路蠶絲大樓舉行創立會，到有股東代表許滋公，麥籌銘，勞隆宇，長岡哲三，林常吉等三十餘人，當經商決公司組織及業務計劃，並推定許滋公爲董事長，長岡哲三爲副董事長，顧宗輝，麥籌銘，曾錫鑄，勞隆宇，中山佐吉，林常吉，吉田清二，明石國男，朝岡莊三等九人爲董事云。

日名畫家 水谷清油畫個展
昨起假本社舉行
作品精雋頗博觀衆好評

本社主辦之日本名畫家水谷清氏油畫個展，業於昨（三）日上午十時，在本社四樓大陸畫廊內舉行揭幕，本市中日兩方人士，應邀前往參觀者，人數頗爲踴躍，司法行政部長張一鵬氏，大使館上海事務所松平報道部長，眞鍋書記官，森書記官等，均蒞臨觀賞。對全部陳列之油畫作品均予以一致好評，其中風景作品之『金山寺遠望』，『西湖雨來』，『日光山之秋』，『紫金城之後宮暮色』，『南京富士』，『揚州西門』，以及靜物作品『山茶花』，『薔薇』等諸作，筆觸老練有力，設色尤爲美麗非凡，故更爲博得觀衆之贊許，作者水谷清氏，現爲日本文部省美術展審查員，及春陽會，陸軍美術協會等會員，航空美術理事，美術報告會幹事，文藝日本同人，東亞文化同人，藝能鍛錬委員，曾遊歷法國，英國，義國，印度，及中國各地，所作作品，均獲得雄健之素描，與輝耀之色彩，開拓高雅芳醇之畫境，曾被譽爲現代油畫之最高峰，此次氏滯滬之機會，得以舉行公開展覽四天（至六日止），陳列作品包括氏之近作，及在江南三月間所作之寫生外，並特別將氏前往印度所作之油畫，及曾於日本文部美展，春陽會展中之力作，一併陳列，故此次展覽，實爲希有之機會，凡愛好美術之人士，可即日前往參觀，以免向隅云。（照片即會場情形）

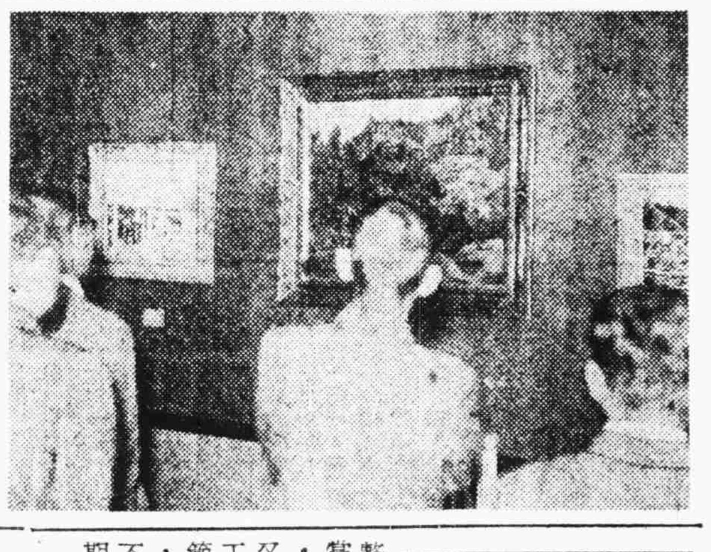

水谷清畫伯作品展覽
上午十時起至下午五時止
自本月三日起至六日止在本報館四樓大陸畫廊公開展覽
黃浦灘路十七號本報主催

福利局調整 舊八區清潔工會

前八區第二區清潔業職業工會，曾一度停頓，最近由該會理事領導各工友，整飭會務，租定會址於馬當路七六六號，已將經過，呈請社會福利局備案，又悉局方因鑒於全市清潔工人，爲數甚多，其服務範圍，有關市民公共衛生，該會原有分區名義，已不適合現狀，現擬於最短期內，加以調整云。

一區署工業調查處 續舉辦火夫訓練班

第一區公署工業調查處，爲保障公衆安全，增進工業效能起見，過去曾舉辦鍋爐火伕訓練班數次，茲爲適應事實需要，擬續辦第十三屆鍋爐火伕訓練班，希各工廠派送火伕及工廠管理員前往受訓，俾得明瞭鍋爐之構造原理，及使用時節省燃料及維護安全，各項辦法，由區公署擬定之，均延聘各著名之鍋爐工程師講解，並用幻燈放映圖表，參加受訓之管理員及火伕，須先由廠方備函向漢口路一九三號三樓三三五號工業調查處工人技術專修夜校報名並繳納講義費二十元，其他學雜等費免收，已受訓而得有證書者，不必報名，該班定於五月八日下午六時開學，須準時至新會路（原名馬白路）江寧路（原名文登路）口二十五號市立模範中學內報到，受訓期間爲四星期，每逢星期一三各一次，時間爲下午六時五十分至八時半止。

二警局飭令各分局 實施嚴密戒備

本市第二警察局，爲防止不法奸徒，恐在本月內乘機活躍，對社會治安，有所擾亂起見，業已實施特別戒備，通令所屬各分局，加緊戒備，各交通要道，加派崗警及偵緝隊員，分班激審巡邏，僻靜街巷，各影院及公共場所，並出動特警大隊，巡查市區，並對於來往客商，嚴密搜查，行跡可疑者，嚴加盤詰，同時隨時隨地，檢查居住證，無證者當帶局訊究，以確保地方治安，故市民外出，務須隨身攜帶居住證備查云。

當局正籌劃發售 一區五期戶口煤球

昨據煤業方面消息，關於第五期戶口煤球授售事宜，現負責方面，已在積極籌劃，擬於最近期內，普遍開售，至於製造原料之搭配成份，市經濟局業經召集各該製造廠負責人談話，必須遵照規定者，不得羼雜多量雜質攙入，同時爲便利各地區市民就近領購起見，業將零售商號地址等，加以調整。

積極採辦 製球原料

昨又自另一方面獲悉，現負責統配當局，爲謀增厚本市燃料存底，及促使持久辦理全市戶口煤球發售事宜起見，刻對於採辦工作，甫在大規模展開中，遣派負責人員，啓程馳赴山東等產區，洽辦各類煤斤，設法次第裝運來滬，以供各業正當用戶，及製球廠需要。

存滬煤斤 不得外運 關於煤業經運滬各種煤斤任何人不得以任何方式由水陸兩路偷運出境，企圖高價牟利，一面嚴禁非法囤積，或私相買賣，倘發覺有此種情事之一者，即予嚴懲不貸，同時凡有人知悉其個中情形，願即設法報告當局，按最近煤斤買賣，頗爲清淡，但每噸市價，仍在高峯盤旋中。

閘北市政將有改善 首先擴展北西藏路

本市閘北地區，戰後景像，但見斷牆殘壁，現當局正擬定復興該區市政計劃，將一一付諸實施，聞先擬實行者，爲修築北西藏路，並將該路濶度，延展至足便三輛汽車並駛之距離云。

全滬籃球賽乙組 今續有四場交鋒

全滬公開籃球賽，今日計有四場，自下午六時起，在中青球室舉行，乙四組華影對燄隊，將有劇戰，企擬對強聯，亦有精彩可期，希強聯健兒努力，前賽天光，因將士星散，敗於中儲，慕爾大勝法商，中興以卅對十八克服藍隊，茲探今日秩序，及前賽戰果於后：

△今晚秩序
華影—燄隊（乙四）下午六時
法商—夏風（乙四）六時三刻
藍隊—旋隊（乙三）七時卅分
企擬—強聯（乙四）八時卅分

△前賽戰果
中儲勝天光（乙三）卅四—十七
中興勝藍隊（乙三）卅一—十八
強聯勝華影（乙四）卅七—廿一
慕爾勝法商（乙四）卅七—廿

社會雜訊

前（二）晚十一時三十分，本埠八仙橋恆茂里四十四號孫姓莫販灶披間，因不愼於火，發生火警，延燒及四十三，四十五，四十六號住戶，結果焚斃三人，孫妻王氏，亦因於慌忙中，跳樓受傷，始至醫院，終告不治身死云。

△武進畫家吳中女士，精研丹青，擅於繪事，今應友人之請，出其所作百餘幅，舉行畫展，於六日起在寧海路（舊華格臬路）大華酒樓，展覽五天。

浙東之春（七）

寧波城內月湖畔的天一閣，是明朝兵部侍郞范堯卿所建的文庫，海內奇書，先哲詩文集等，未經傳世的貴重文獻，分爲四部，計千餘卷，祕藏其中，然因兵亂散失，或遭盜竊，現在僅餘一小部分，但在此處祕藏的古代瓦中，有相當貴重的東西在裏面。（可東）

各地通訊

浦東經濟互助社 定期開業

△川沙訊 本區浦東經濟互助社，社址設於北門街同泰典當內，茲聞該社，定於明日起正式開業，該社並於日前，假邇城別墅舉行第一次社務會議，經公推郞應坤，陸修銘，徐則中，沈浪三，朱有德，喬敬思，王長慶，七位爲常務理事，陸修銘氏爲理事會主席，陳炎洲氏爲常事會主席，沈浪三氏爲該社經理云。

鎮邑政工團組球隊

△鎮江訊 蘇省政府以治安工作團，自配合本地區，參加清鄉工作以來，對於各項政治工作之推進，成效卓著，茲悉該團團本部爲提倡運動，增高團員對於工作之興趣，並促進全體團員之健康起見，特成立政工球隊，由該團張團長修明兼任名譽隊長，卓副團長景良兼任副名譽隊長，戴祕書欣之担任隊長，全部團員，均加入爲隊員，即日開始訓練云。

餘姚舉行輔導會

△餘姚訊 餘姚庵東輔導區，爲促進教育效果之完善起見，特舉行第二屆各小學輔導會議，出席縣府美督學，庵東辦事處代表秉建宜，各小學教員六十餘人，討論中心着重於健康教育與生產教育，以期強化鹽區教育，而適合環境云。

鎮海舉辦春賑

△鎮海訊 鎮海縣冬賑分會，業於日前結束，計收入共十八萬二千八百元，支出十四萬一千四百五十一元，收支相抵，尚餘四萬一千餘元，經共同商決，暫存該縣鎮祥莊，俟繼續勸募，集有成數，購辦什糧，舉辦春賑云。

鄞舉行種植蓖麻

△寧波訊 鄞縣縣政府，爲提倡種植蓖麻，以增加戰時生產，特假公共體育場，舉行種植蓖麻大會，各機關代表，均派員出席，盟邦方面，上野連絡部長，北原先生，亦蒞場參加，首由縣府陸科長致開會詞，繼由上野連絡部長致詞，詞畢即開始種植蓖麻，由青少年團團員犂植，合作社指導官指導，各代表等參觀種植方法云。

房警捐審查會成立

△寧波訊 鄞縣縣政府經征處，爲整理房警捐事宜，力求處理公允，特成立審查委員會，聘請當地紳士聞人，爲委員云。

鄞保甲自治費 由區公所支配

△寧波訊 鄞縣保甲自治經費，將仍由各鎮自行徵收，繳區公所統籌支配，聞區公所已決定是項保甲經費，改爲按月征收，分爲每戶五元或十元兩種云。

松江肅清毒氛 展開緝私工作

△松江訊 此間禁煙局爲厲行禁政，肅清毒氛，已在積極分別辦理煙民登記，暨售吸所登記，而對售吸所登記尤爲重視，已佈告限令松江金山青浦三縣售吸所，如期辦竣，茲悉各地售吸所，除自動停歇者外，申請登記者，頗爲踴躍，該局爲加速完成禁政計，於五月一日起，展開緝私工作云。

崇明定青年節 舉行運動大會

△崇明訊 崇明區公署，爲提倡體育，鍛鍊學生體魄起見，特聯合新運支會及青少年團分團部等，於五月五日青年節，舉行第二屆全區中小學運動大會，至六日終了，屆時全區公私立各級中小學校，均挑選選手出席參加云。

鄞縣實施防疫 居民悉帶口罩

△寧波訊 鄞縣縣政府，以近日城鄉腦膜炎時有發現，前曾告誡人民，佩戴口罩，茲以各處人民仍多玩忽，特於日前分電保安隊，警察局，各要口人民往來，如不戴口罩者，一律禁止通行云。

△又訊 鄞縣防護團，自實施燈火管制以來，以小數居民，每有疏忽，致燈火外露，殊有違燈火管制之本意，特令警局嚴於查禁，並隨時飭屬巡查云。

慈谿推進縣政 特設置民意箱

△浙東訊 慈谿縣政府，爲謀推進縣政及安定民衆生活起見，特在各區設置民意箱，俾使人民能對當局所實施之各種政策，投函發表意見，並作公正之批評，及告發辦事員之營私舞弊等事將坦白採納，秉公處理云。

漢口市社會局 提倡婚喪節約

△漢口訊 市社會局以市民狃於積習，對婚喪壽務必大事舖張，作無爲消耗，當此參戰時期，有違消費節約之旨，除喪葬一項，已由市衛生局建築火葬場，勸行火葬外，對於結婚，節約，該局特擬定集團結婚計劃，即將於下月間舉辦，並已飭屬公務人員，首先示範，俾符節約消費原旨。

社會服務

醫藥顧問 鍾濟平醫師主答
詢問病症請寄江寧路文登路六一六弄六號

孫逸明問：患有咳嗽吐血之症，現已止血，但仍時多痰，中常帶血，此病已有二年餘，身體瘦弱發育不全，請介紹良藥。
答：速請內科醫診治，成藥不宜亂服。

玲問：面上雀斑，何法使退。
答：雀斑秋冬稀薄，春夏濃厚，日光照射之作用故又名夏日斑，根治困難，春夏之際在日光下活動時，用下方塗布，可以避免日光之作用，處方：鹽酸奎寧二酒精三甘油二蒸溜水九〇每個色素斑除去，用石炭酸溶液（百分之十至百分之四十）因各人之皮膚感應不同，故溶液之濃淡亦異，過濃則遺留斑痕，反爲不美。

吳建問：素患頭痛，時常發作，涕滿極多呈黃色，日有數十次，每哼涕時頭覺微痛，未悉何症，何藥有效。
答：鼻竇炎，請耳鼻科專門醫師手術治療。

張正宗問：患偏頭痛將十年，痛時任何止痛藥皆無效，請求治本善法。
答：注射維他命乙一。

吳李生，賀奮問：雙足腫脹，足跟尤甚，如多行走，則雙足呈麻木狀，有時半身酸痛，下午尤甚，全身倦怠，無力彈動，痛苦不堪，此疾已有數年，請問此係何症，何藥可治。
答：維他命乙一缺乏，注射維他命乙一，有良效。

王天福問：（一）患關節炎，中醫謂瘋濕症，可否注射維他命乙一，有確效否（二）患淋巴腺腫脹，肺門擴大，可否注射『愛活』（三）貴醫師門診在何處請示知。
答：（一）可注射有效（二）可以（三）南京路大新公司對面利濟藥房二樓下午三時至五時。

張金生問：面部生有小瘰色紅大如綠豆，內常有膿汁，以手壓之出而愈，現日漸增多，請治。
答：面瘡，青年男女多患之，面部常保持清潔，時以肥皂洗滌，局部塗布百分之十硫磺軟膏，同時避免不消化食物，注意通便，或注射『荷爾蒙』及面瘡菌苗。

施恩周，金紅元，范觀霖，莫金昌問：面上發生面疱，何法醫治。
答：面疱患者多併發皮脂漏，皮脂腺分泌物閉塞于排泄管口所致，頭現小限點（埃塵污染）側壓之則有紡錘形之栓塞物突出，若面疱長久留于皮脂腺內，則壓迫腺體而致萎縮，故常遺有小凹窩，有損美容，若更感染化膿菌則成爲面瘡治法宜每個面疱壓出，其他與面瘡同。

皓珠問：（一）『愛始萌』未婚女子可以服用否？（二）每日服攝生氏丸通便有害否？（三）日食雞蛋三四枚是否會因蛋白質過多而發生蒼老現象？（四）路
答：（一）可以，（二）有害，恐怕會成習慣性，（三）否，（四）無，但服少量『愛始萌』在學理上有此作用。

吳承樑問：嬰孩生產未數日，每逢哺乳後必定吐乳，迄今已有三月依然如故，未悉何症，有損康健否。
答：大概係先天性幽門狹窄症，多見於神經素質兒，重症則陷於營養障礙而死，治法：哺乳應增加回數，每次哭以少量，稍愈時則漸次增量，或以灌腸法補給水份，營養以點滴注腸補給營料，並劑需由醫師處置。

趙人言：何處照X光，價廉而妥？
答：中國紅十字會醫院。

陳秩均問：小兒一週歲，出世時即缺少一睾丸，唯另一睾丸較常人爲大，不知對於生命可有危險，請治。
答：毋需醫治，將來該睾丸自然能降下，

林玉霞問：略
答：生理如此，毋庸服藥，

分類廣告

新泰西藥行 專營批發 二馬路四六 證券大樓對面 電話

[illegible]

孫健民醫師 專門治療白濁橫痃下疳 梅毒婦女白帶神經衰弱 地址八仙橋寧波路口 電話八〇七〇二

永安 萬金油 八卦丹

券

洗五金 火油 永嘉化工廠 電話一九三七〇

停經

女科

小腸疝氣

筋骨痛

腎虧

周爲德醫師 專科 花柳 主治白濁下疳橫痃 地址 良濟醫院

派克筆 郭培記

志強

好壞無線電 電話八五九四八

協隆機油行

國泰搬場運貨 電話八五一二五

唐金記 搬運卡車 電話九八六〇四

興泰汽車行 搬場運貨 電話九〇五九三

鐵床 電話九七七三七

鐵床 電話九八六九七

GK 桑野五金號 上海閔行路八二四號 電話四一六七三號 四三〇九八號

腎病專科 沈濟人醫師 專醫腎虧 虛癆 神經衰弱

七世祖傳 朱鹿賓 肺病 專科

浦東 祝家橋瘋科 張嶺梅

同生醫院

三代專治 骨癆流注 嚴再生

天津 同春堂 包醫花柳

平湖 嚴柏風瘋科

萬病立癒

京都 老天德堂

解 不遂

美容 拔毛藥 面刺藥 雀斑藥 狐臭藥 生毛藥 白膚素 大和製藥公司 上海西藏路二馬路口平樂里內

度量衡器計量器（日本標準規格） 製造·修覆·販賣 備貨充足 價格低廉 正確堅牢 迅速切實 三亥洋行 三亥公司

華興商業銀行 上海總行 分支行處 虹口 南京 蘇州 杭州 蚌埠 無錫 鎮江 蕪湖 南通 嘉興 揚州

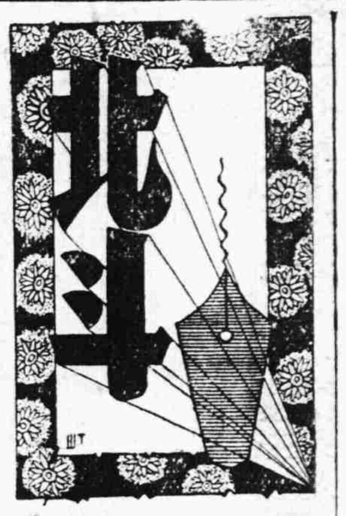

歷史劇作家的眼鏡

藝公

在夏天我有許多愛學時髦的朋友，他們在平時本不戴眼鏡的，此時居然也買了副有色的太陽眼鏡，戴在鼻子上，神氣活現的招搖過市。據說，這『太陽眼鏡』，有保護眼睛，免得被強烈日光刺痛的功效，可惜，我對於這玩意兒，素向沒有興趣，並且不戴『太陽眼鏡』，眼睛也沒有受損，所以，其功效，究竟如何，不得而知。

其次，有個朋友和我開玩笑，把他的太陽眼鏡，移給我戴，平時不戴眼鏡的我頓時眼前覺得天地變色，灰沉沉地像黃昏時候，天幾成黑的，雲也變成黑的，樹也變成黑的，朋友的臉，屋子，沐本……全變成黑的，它奪去了原有的色彩，全染上了一層黯的色彩！

『吓！變了！』我驚奇的喊：

『變了？』朋友問：

『天地萬物吓！』這時，我急忙脫下這眼鏡，還給這朋友，心裏起了一種莫明其妙的厭惡心，大約是因爲，太陽眼鏡能奪天地本色而起吧！

可是，天下儘有許多人，喜歡在有色的玻璃片中，觀望世界。

這且不說，從太陽眼鏡，我又想起歷史劇，確然近年來我國戲劇界，對歷史劇的創作在舊方面，可說均有長足進步吧！文天祥，岳飛，史可法，劉伯溫，西施，王昭君，陳圓圓，武則天，楊貴妃，……等，全是歷史上頂頂大名的『英雄美人』，一個個搬上舞台，表演得有聲有色，轟轟烈烈，幸得我國有三千餘年歷史，強衰興亡，產生不知多少的『英雄美人』，使後代歷史劇作家們，沾光不少！

在這許多歷史劇中，我却發現了一個通同的公式，這個公式，雖不能代表全部歷史劇，但也足以通用於大部分。

在歷史劇中『英雄美人』，似乎個個和『國家興亡』有關係，劇作家告訴觀衆們：唐代的衰亡，是爲了楊貴妃，清兵得入山海關，是由於陳圓圓，吳國的滅亡，是因西施，還有……總之，在一個皇朝傾覆的時候，總會出幾個『美人』來搗亂天下，使得巍峨宗廟社稷，全傾倒在這娘兒的手裏，怪不得所謂『十八世紀』有腦袋的老烘冬，見了沒有褲子脚管的『現代美人』，會張大着驚奇的眼睛，搖擺着腦袋感嘆着：『國家將亡必有妖孽』！這『美人』當然是屬『妖孽』無疑！因爲他們受新思想洗禮的劇作家，居然也會相信這個吓！

我眞想替歷代『美人』們叫冤，她們竟一個個在頭上刺上『妖孽』的招牌，使世人視爲洪水猛獸，那麼再觀歷代的『英雄』，劇作家們怎樣處理他們呢？唔！這就不同啦！他們告訴觀衆說文天祥若不死，南宋一定不亡，岳飛若不害死，金兵決不能南侵，史可法若活着，明朝可以還我山河，……總之，英雄是國家的『救星』，『吓！救星怎可死掉呢？『救星』死了，國家活該滅亡。

現在，公式是找到結論了，英雄是救星，美人是禍水，國家之興，靠英雄的努力，國家之亡，是美人的在湯！所以，最好請歷史劇作家們全體具名，呈請政府，殺盡天下做『禍水』的『美人』，免得禍延世界和平，那眞是功德無量！

我過去在讀中國史或西洋史的時候，僞讀到過兩件事件，可以提出來給歷史劇作家們做他們『英雄是救星，美人是禍水』的理論根據，即是商末『武王伐紂』的時候，周武王當然是千古『英雄』，曾列出紂王的十大罪狀，其中最主要一條，是『聽婦人之言』。可見做皇帝的婦人決不能親近，（當然美人更不能親近了。）聽了婦人的話，要弄得國破家亡的，這是美人是禍水的證明。不信，還有孔老夫子曾讚兒暴好殺的武王軍隊爲『仁義之師』，這就能見到『武王伐紂』是名正言順討伐，而不是侵略，是除『禍水』，而不是『奪取政權』。那麼，這樣說來，咱們的歷史劇作家們是秉承二千餘年前，周武王的傳統思想保存國粹之心，可敬可佩！

在西洋史中，我記得有一位中古世紀的『史學家』說：『克利奧派屈拉的鼻子，若是生得短一些，那麼不致於影響到羅馬帝國的分裂』。這個推論，是否正確，我說不清。可是，從埃及女皇的鼻子上，能影響到羅馬帝國的分裂，這確是千古妙論。而且覺得如今一般歷史創作家們，對歷史不變見解，似乎和這位『史學家』相同，看來，也許是他的忠實信徒。

戴了有色的太陽眼鏡看出來的世界，全是這顏色的，如今的歷史劇作家們他們大多也戴着有色鏡片在觀察歷史，不過，這鏡片的色彩，是濃厚的英雄和美人的顏色，所以，看出來的宇宙，歷史的變化，完全由『英雄美人』所造成！

寫到這兒，偶然想起一句話來：『歷史劇不是歷史』的確，這句話似乎可以替歷史劇作家辯護。

可是，歷史劇雖然不是歷史，但必須要依靠歷史而存在，把正確歷史通過藝術手腕『詩的誇張』這是很合理的，如果顚倒因果，硬把時勢所造成的英雄，變更爲控制時勢的英雄，這是違反了歷史因果，曲解了歷史人物。

老調作箱

斯吾也問　今悶噫箱杏覆，始悉前一個並未收到，玆再將二聯列下：（一）赤山嶺上，青天白日，黑虎喊黃牛。（二）天上月圓，地下月半月月月圓逢月中。務希賜答下聯爲荷。

老調答　好！我就老起臉皮，來對上一下吧：（一）中嶽峯間，西麓東嶺，南嶺逐北兔，（二）鄉間年瘦，城內年肥，年年瘦談年肥。——如嫌對得不好，請你包涵一些，不必替我宣傳。

周國鈞問　周代開國賢相姜子牙，既是姓姜，爲何又說他姓呂名望，倫請不吝賜教？

老調答　他本姓姜，名尙，因其先封于呂，故亦作呂尙，至望這一名之由來乃如此，當他釣于渭濱，文王出獵遇之，曰，『吾太公望子久矣，』故又稱太公望。

霧濛濛

尙德

『喊！你不要叫我區長，我們又不是陌生的朋友，而且又是在這個地方，嘉，嘉小姐。我……』他故意笑了笑，臉頰兩靨得在不住地波動。……『我想請你猜一猜，今天爲什麼我要請你上這兒來？』

『難道胡振德與金區長鬧翻了？……』我想一定是這一件事情。『所以你非要我馬上來不可！』

『可是你全猜到了夾肩事去了，黎小姐，我已經料定你會猜到這一個夾肩事去。』

『不是這一回事？』黎露這倒嘆得有點兒抖抖的，她想不到她的方才滿腹的把握竟然掉了空。

『當然不是這一回事呀？你想：我怎麼會跟他鬧翻？我是長官，他是屬下，憑我的地位，我怎麼會跟一個自己手底下的人鬧翻？這給上面縣裏的人知道了，不要當作笑話嗎？這傢伙不識時務，不通事故，不曾多見過世面，可是我總有法子振頓他的稜角，老實說，不是我誇口說一句，胡振德這樣的人，我是不放在心上的。』

『這不說……』她的提吊着的心完全放鬆了，然而另一種的擔憂又升漲了起來，『金區長，你究竟有什麼重要的事情呢？』

『我要你猜呀！黎小姐。』金明樂的笑容更加擠了上來，他更貼近了黎露的眼前。

『我沒有這許多功夫來猜，我需要你不這樣的折磨着別人。』

『好吧！那我直截了當的告訴你吧！黎小姐，』金明樂食堂地笑了笑，『我想你不必教這種勞什子的書，一個月能有多少錢進賬？』

『可是除了教書，又有什麼生活好幹呢？』

『然而我想………』

印度行

王戰門譯

我們一行從巴爾拉姆夫車站出發，大家坐在火車裏都是感覺非常疲勞的，這大概是因爲連日沒有睡眠的原因吧！在正午十二點鐘的時候，到了拉古奴地方了，一出車站的大門，就喊了幾輛由印度車夫拉的好像黃包車的車子到市中隨便的觀光一下，拉古奴的街市，也相當繁華的，除了印度人所開的商店外，回教徒的店是很不少的，可是因爲這一天恰巧是星期五，回教徒的習慣是整日休息不營業的，所以回教徒店內的情形，一些都不能參觀得到，這是大家很掃興的。

經過了很久的時光，我們又轉乘馬車向原野地方走了，走過一架大橋，看見河中有很多的印度女子在那裏洗濯身體，印度人對於洗濯身體一向是非常重視的，他們傳統的觀念，以爲沐浴可以洗去人們的罪惡，假使能夠在恆河裏洗浴，那就更加非常興奮的，河中的水並不清潔，而且汚濁的，印度人對於這些毫不顧慮，有些人從早到晚都浸在水中，口裏還念着祈禱句子呢。

大家帶着疲乏的身體，行行重行行，在日暮的當兒，到達印度有名的大都市加爾各答，晚上印度人是很早睡眠了，街市上是靜悄悄的，而大的洋行，巨大的霓虹燈照耀，如同白晝一樣的光明。

到了明天的早上，步行至加爾各答都市最大的博物館去參觀，博物館建築的華麗，和陳列物品之多，就可以知道從前英國怎樣用文化的手段麻醉印度人了，博物館裏陳列的東西雖然很多，但是眞正科學方面的陳列品是沒有的，都是些印度七製的佛像，佛教的飯片，以及佛的裝飾品等。

從博物館走出來以後大家又跑到印度人所開的食品裏去用餐，食堂裏分成爲一二三等數種，除分等級以外，還別爲普通的，買食票的以及宗教的，因爲部分的不同，而菜肴也不同了，我們用餐的食堂：所吃的菜肴既豐富而又鮮美，大家吃得都很滿意的。

在加爾各答觀光完畢，於是乘牛車到鹿野苑地方去旅行，在途中看見一個偉大的行列，那是很珍貴的，這是印度人一年一度的大集會，看實有數萬印度人排列隊伍，於是行集會前一星期，參加的人從遙遠的地方走來，他們服裝的式樣斷不相同，而且顏色也是各異的，舉行集會時，必定要誠虔跪拜的

，繼續他們飲用瓶盛好的水，一口氣的送到腹裏，這是印度人認爲最尊嚴的習慣呢。

由鹿野苑再向前行，那是完全的印人鄉村地方了，所有見的印度鄉人，比在都市裏看見的更爲窮困，所住的屋子，大都是用草落成的，外面塗以黃泥，沒有窗洞，門戶也沒有，裏面是很黑暗的，由一個大洞裏進出，離屋子不遠的地方，有一個井戶，這是幾家合用的，井的旁邊矗立着兩個用磚頭造的架子，汲水的時候，就把一根長繩子繫上去，看他們汲水是很便利的。

我們一行在鄉村裏所看見的印度人，很少穿完整衣服的，幼童則一絲不掛，青年的男女們祇用布圍着下身的。（山本晉道原著）

善意的微笑

羅柴夫　芒果作畫

靜安寺路的人行道上，一個傻瓜，想揖走白天的喧嚷嘈雜，梵娥玲的靈音，休倍兒脫（SCLEUBERT）的小夜曲，

一個々微笑的鬆臉，站立一會，五元，一元，拋進了放在地上的破帽子裏，破帽子旁邊有一双破鞋子，穿了這雙破鞋子的人是一個異國的流浪漢，拉着小提琴，那小夜曲的調子和諧嗎？倒不如說是求乞的呻吟更好一點。

我凝視着，他與琴都放大了幾個月不剃的鬍子，我看見『憂悒』偷偷地養生着，那四根弦，也抖動着，塵七上下地跳動，像討厭的蚤子，——是一個流浪的窮音樂家，誰知道他住厭了什麼地方又流浪到此地來了。

也許他是在想着甚麼？熟悉的人？熟悉的家？熟悉的晚餐？我怎麼會知道，因爲我並不比他聰明甚麼？那麼，誰是聰明的呢？那些給他錢的人嗎？——（是所謂慈善者嗎？）——……我說，還是由他來回答更好一點。

我摸了一摸口袋，袋布拉了出來，甚麼也沒有，……感到心中很熱，一直熱到了臉上。

我想走開，但是，我感到似乎還失了甚麼東西，於是我回頭再向他瞧了一瞧，那是有表情的，……想一定是給了他甚麼東西，（……沒有錢）他朝我善意地微笑了一下，也許是多站了一些時候，捧了他的場而感激我嗎？

他的善意的笑容，我至今不會忘記，那是很眞摯，很美好的呢。

一九四四年四月

手

雨絲

『你怎末能說這些話呢，俾屈恩脫？』

『因爲牠們都是千眞萬確的。』

『你眞的以爲凡百事情總是由女人先下手的嗎？』

『『總是』是危險的字眼。我的意思是說大多數的男子都是膽小的，而且他們生怕遭到對方的拒絕，所以他們要不往女人的身上先得到了某種暗示，他們老是不大願意冒一下險的。……有時，這種暗示幾乎是不能覺察的。』

『但，俾屈恩脫，你自己又是怎樣呢？這就是說，你和蘇爾琪斯。你不是告訴我過說是她有一天曾這樣對你說，『我願意做你的情婦』嗎。』

『沒有這回事，我往不曾做過她的愛人。』

『唔，我知道你是不會輕易承認的；但是每個人都知道這回事。…不過，這已經足以證明女人總是先下手的。』

『這對，就是這末一回事！』

『眞的？那末，她怎樣對你說呢？』

『我和她已經認識好幾個月了。有一天，當我和她分別的時候，她對我說：『你知道我每星期天都是獨自一個兒嗎？怪寂寞的？……』

『好啦，那眞是再暫截沒有了。……那末，台尼斯呢？』

『唔，她也十分坦白。她把心底裏的事都對我說了。』

『一個多末可怕的人兒！但，我自己又怎樣呢？俾屈恩脫。現在，我已經是你的妻子了。當你遇見我的時候，我是女人當中之最最怕羞的一個！我對於一切事情都非常害怕！眞的，我一些也不曾給你過什麼暗示。……』

『我眞抱歉。不過，我却不承認。』

『但你總不能說我冒犯了你。我想你是一位討人歡喜底朋友——別的就沒有什末！』

『冒犯？不相反地，你却鼓勵着我。』

『我？』

『你可記得我們倆第一次同到音樂會裏去的時候，你不是把你的手放在我的身上……？』

『什末，眞的。……一種自然的表情！』

『眞自然，可愛的人兒．但那也就是我方才所說的話呀！』（根據ANDREMOAROIS的THE HAND一文寫成。）

徵文小說入選作第三名　鈴

允湛　（廿五）

月英雖然不大高興招待福生，但是既然來了，不得不請他吃飯。身邊積出僅存的一百五十元錢，託母親代她料理中飯，一面叫月桂把前門關上。

『月英，你賣小孩，把我瞞在鼓中。』福生見室內已沒有旁人，月桂已去燒水做飯，立刻向月英追究。

『我沒有結婚，賣小孩須不是光輝的事，給你說什麼。』

『不也是我的兒子嗎？你另有相好嗎？』

『相好我當然有，不過因爲我狠下不斷的事，已和我鬧翻了，我說你害我，該不是冤枉你。』

『現在孩子在什麼地方』

『我一天到晚耕田，做苦工，生產的時候，又沒有醫生，我的生命，能夠保住，已經是天大的僥倖。你倒怪風涼的，問小孩在什麼地方？』

『但是，你爲什麼不早對我說？』

『對你說，我知道你什麼居心。那天以後，我不是留住你家五天嗎？撥到廠中，我不是又做了三個月的工嗎？在這時期你除肉慾要挾來蠱惑我以外，何曾對我有過正當的表示。我明白你的存心，不過想繼續滿足你的獸慾而已，那我又何必低首下心的求你呢？』

『可敬的女人，你的人格把我感化過來，我當怎樣酬謝你呢？老實說，在我遇見你以前，我已經閙過不知多少次風流案件。她們輕易的滿足我的慾望，又輕易的被我拋棄。她們認得我的錢，我認得她們的肉體。因此我不自知其罪惡，反把世界上的女性都看輕了。假使那天後，你繼續住在我家，做我的玩物，那末錢福生還是從前的錢福生。可是我到底找到了你，偉大的女人。不顧舒適的生活，不貪口腹，毅然辭我而去。現在我更明白，你連兒子都不要依賴，寧願自己吃苦，開闢前途。那時我屢次想跟你開口，向你求婚，但是你是女工，我是廠長，廠長娶女工不丟臉嗎？唉！可惡的虛榮心，害死了我的孩子，害你受了兩年苦。後來我媽見我已改過自新，屢次央媒作伐，但是我雖然不顧和你結婚，可是也不能使我安然放下這條心，所以一律回絕了。媽問我什麼緣故？我一直含糊答應。直到今年三月中旬，我媽病重的時候，我才把我的心事，告訴她老人家。她本來就愛護你，常常問我關於你的近況，因此極力幫助我和你結婚，在臨死的時候，

浮世雜拾

蘇州小菜場

杜辛

所謂小菜場，在蘇州，……像在上海一樣，有一個形式的場，在那裏聚集着各式各樣量々菜々的小菜出售，却是在一條並不寬大的街道的兩旁，停放着出售菜蔬魚蝦的攤担，以及商等等。

今天出門得早，偶然經過這樣的一條街道，在前幾天不在小菜市時經過它，很是冷清々的。而今天顯得很是熱鬧。而且，雖然在那里不免常在售者與購者之間有些小爭執，却還可從它看到蘇州人的所謂閑情逸致。

且說正走近一條窩苣筍担，購者，看來是一個中階級的主婦，在要求也是女子的售者再加一些，因爲不見答應，便自動手抓了一把高苣筍葉向她自己的籃一塞。而且抓了一把，她又是一把，那售者便同她爭奪着。

『耐勿要拉斷仔呀』，購者很要然似地說。『看耐有介實梗搶哉哪。』

『耐自家拉拉搶哇』，售者說得也好像很若無其事的。

其次，看到一個主婦在稱蝦。

『耐再放兩隻吧。』

『耐看耐稱得實梗鮮，我是放勿落格哉。』這出售魚蝦的也是女子。

接着，在那購者與售者之間又會是一場關於幾隻蝦的爭奪，可是一定很是禮貌的。

蘇州的閑情逸致是不能不令人向往的。

大發　五尺敍文每條七百　印花被單只售五十　舊同孚路280號　電37548

中華電影聯合公司　各院每日開映時間二時五時半八時半今天七大首輪戲院加映中華電影新聞第十八號
大光明　大滬光：血濺芙蓉（徐聰　白珊　嘉蘭主演）火車炸裂血肉飛濺　私運鴉片祕密
美琪：十三妹（吳素秋主演）武俠巨片
新光：大破悅來店　火燒能仁寺
南京：燕青與李師師（張靜主演）歷史古裝片
大上海：燕青打擂　李逵鬧花燈
金門　麗都：今天秋海棠上下集（李麗華　呂玉堃主演）歌壇成名情天飲恨
國聯：大富之家
平安：人約黃昏後
西海　中央：紅顏鐵血（周曼華　黃河）偵探片
明星：珍珠塔（李紅主演）　光華：瓔珞公主　滬江：金玉滿堂　榮金：鸞鳳和鳴　國聯：魂斷藍橋　滬西：西施（袁美雲主演）　中央：丹鳳朝陽

東南：今天二時半七時九時　龍爭虎鬪　滿映武俠古裝巨片
百老匯：鬼戀（居曼華　呂玉堃）
滬東：雁門關（袁美雲主演）古裝巨片
靜安：隔壁嫂嫂
大中華：鐵漢嬌娃　明天新戲春之花
滬西：明天新編　春之雨　殘花打
國際：同心結
長樂：劫後鴛鴦
西安：梁祝哀史　蜜蜂記
西門：孫傳芳　玉連環
蓬萊：何日君再來（袁美雲）
大華：神鷹
滬北：賣花女
新新：貴貞　刺虎
山西：癡娘
新都：情的犧牲
九星：戀
金城：清宮怨
浙江：白燕劫
大世界

文化電影院　乍浦路橋堍　第一次可愛鳥兒大集會　燕子的愛情　鳥兒的天下　富士山底下的鳥　小老友　兒童　滿洲新聞　中華，日本　華北，滿洲　新聞　電影　今天起五月三日至一九日止　時時半連映　鳥的生活　鳥的情趣　票價七元　座價而廉

立愈　狐臭藥到臭除

母乳缺乏可服　媽媽多　發奶生乳・營養母體　改良乳汁・恢復衰弱　（每瓶五十元）各大藥房均售　美林登藥廠發行

中日實業銀行　總行上海江西路三七一號　電話代表一三二九〇　虹口分行　北四川路六九三號　電話代表四〇一二八　靜安寺分行　華山路九至十一號　電話三二一九四二
上海銀行　上海吳淞路海寧路口
朝鮮銀行　總行京城　上海南京路四川路口　電話經理室一二三九五　各室轉接代表一一六七六
台灣銀行　總行台北　上海黃浦灘路十八號　電話各室轉接一八七五九
住友銀行　總行日本大阪　上海九江路四一號　電話各課轉接一五五三六
三菱銀行　總行日本東京　上海九江路三十六號　電話經理室一〇五三二　副經理室一九〇一八　各課轉接一八〇〇八　夜間宿舍二八六九七
帝國銀行　總行日本東京　上海九江路五〇號　電話經理室一九一九六　各室轉接一五四三〇　宿舍八五三二四
橫濱正金銀行　總行日本橫濱　上海黃浦灘路十二號　電話經理室一七六四九　各室轉接一五四七〇

海陸公司　專門業務　各地運輸　報關事務　汽車運輸　水上搬運
北平明華堂　包醫花柳　白濁　橫痃　下疳
晴明眼科醫院　總院北四川路阿瑞里一九號　電話四五七六六　分院南京路哈同大樓二一二號　電話一七八五四
福民醫院　主治內科，外科，小兒科，耳鼻咽喉科，產婦科，眼科，齒科，愛克司光科
柴田眼科專門醫院
腦病
舊貨

趙南石藥局
生生堂　專治經濟花柳包醫
萬人油　人人必備　內服外搽・百試百靈　上海環球製藥廠出品
詹念曾醫師
虹口醫院
白濁病　治淋重手技　戴德醫師
篠崎醫院
腎虧虛癆
鈴木醫院
拜羅德自來水筆
蔡葆和醫師
痰爲百病之源　唐拾義久咳丸
花柳集團淸毒　民衆醫院　李作霖醫師
盜汗特效藥　汗敵　美林登藥廠出品
男性的病　姚爾昌